



股票代號：2752

年報查詢網址：<http://mops.twse.com.tw>

# 豆府股份有限公司

Tofu Restaurant Co., Ltd.

## 一〇七年度 年報

中華民國一〇八年四月三十日刊印

一、發言人、代理發言人姓名、職稱、聯絡電話及電子郵件信箱

發言人姓名：翁瑞燦

職稱：財務長

電話：(02)2581-3818

電子郵件信箱：stock@tofuglobal.com

代理發言人姓名：林育立

職稱：副總經理

電話：(02)2581-3818

電子郵件信箱：stock@tofuglobal.com

二、總公司、分公司、工廠之地址及電話

(一)總公司：豆府股份有限公司

地 址：台北市中山區民權東路二段 42 號 4 樓

電 話：(02)2581-3818

(二)分公司：

分公司名稱	地址	電話
敦南分公司	台北市大安區敦化南路一段 233 巷 9 號	(02)2781-1119
板橋分公司	新北市板橋區文化路一段 189 號	(02)2272-5599
涓豆腐新莊分公司	新北市新莊區幸福路 746 號 2 樓	(02)2990-7288
桃園分公司	桃園市桃園區大興西路二段 16 號	(02)2581-3818
韓姜熙新店分公司	新北市新店區寶興里中興路三段 1 號 1 樓	(02)6637-4188

(三)工廠：無。

三、股票過戶機構之名稱、地址、網址及電話

名稱：福邦證券股份有限公司股務代理部 網址：<https://www.gfortune.com.tw>

地址：台北市忠孝西路一段 6 號 6 樓 電話：(02)2371-1658

四、最近年度財務報告簽證會計師姓名、事務所名稱、地址、網址及電話

會計師姓名：鍾鳴遠會計師、黃裕峰會計師 網址：<https://www.deloitte.com.tw>

事務所名稱：勤業眾信聯合會計師事務所 電話：(03) 578-0899

地址：新竹市科學工業園區展業一路 2 號 6 樓

五、海外有價證券掛牌買賣之交易場所名稱及查詢該海外有價證券資訊之方式：無。

六、公司網址：<http://www.tofuglobal.com>

# 目 錄

頁次

壹、致股東報告書.....	1
貳、公司簡介.....	3
一、設立日期.....	3
二、公司沿革.....	3
參、公司治理報告.....	4
一、組織系統.....	4
二、董事、總經理、副總經理、協理、各部門及分支機構主管資料.....	6
三、最近年度支付董事、監察人、總經理及副總經理之酬金.....	10
四、公司治理運作情形.....	15
五、會計師公費資訊.....	31
六、更換會計師資訊.....	31
七、公司之董事長、總經理、負責財務或會計事務之經理人，最近一年內曾任職於 簽證會計師所屬事務所或其關係企業者，應揭露其姓名、職稱及任職於簽證會 計師所屬事務所或其關係企業之期間.....	31
八、最近年度及截至年報刊印日止，董事、監察人、經理人及持股比例超過百分之 十之股東股權移轉及股權質押變動情形.....	31
九、持股比例占前十名之股東，其相互間為關係人或為配偶、二親等以內之親屬關 係之資訊.....	33
十、公司、公司之董事、監察人、經理人及公司直接或間接控制之事業對同一轉投 資事業之持股數，並合併計算綜合持股比例.....	34
肆、募資情形.....	35
一、資本及股份.....	35
二、公司債辦理情形.....	39
三、特別股辦理情形.....	39
四、海外存託憑證辦理情形.....	39
五、員工認股權憑證辦理情形.....	40
六、限制員工權利新股辦理情形.....	42
七、併購或受讓他公司股份發行新股辦理情形.....	42
八、資金運用計劃執行情形.....	42

<b>伍、營運概況</b> .....	43
一、業務內容.....	43
二、市場及產銷概況.....	49
三、從業員工最近二年度及截至年報刊印日止從業員工人數、平均服務年資、平均 年齡及學歷分布比率.....	55
四、環保支出資訊.....	56
五、勞資關係.....	56
六、重要契約.....	57
<b>陸、財務概況</b> .....	58
一、最近五年度簡明資產負債表及綜合損益表.....	58
二、最近五年度財務分析.....	66
三、最近年度財務報告之審計委員會審查報告.....	73
四、最近年度財務報告.....	74
五、最近年度經會計師查核簽證之公司個體財務報告.....	74
六、公司及其關係企業最近年度及截至年報刊印日止，如有發生財務週轉困難情事， 應列明其對本公司財務狀況之影響.....	74
<b>柒、財務狀況及財務績效之檢討分析與風險事項</b> .....	75
一、財務狀況.....	75
二、財務績效.....	76
三、現金流量.....	77
四、最近年度重大資本支出對財務業務之影響.....	77
五、最近年度轉投資政策、其獲利或虧損之主要原因、改善計劃及未來一年投資計 劃.....	77
六、風險事項.....	78
七、其他重要事項.....	80
<b>捌、特別記載事項</b> .....	81
一、關係企業相關資料.....	81
二、最近年度及截至年報刊印日止，私募有價證券辦理情形.....	82
三、最近年度及截至年報刊印日止子公司持有或處分本公司股票情形.....	82
四、其他必要補充說明事項.....	82
<b>玖、最近年度及截至年報刊印日止，發生證券交易法第三十六條第三項第二款所定對股     東權益或證券價格有重大影響之事項</b> .....	82

## 壹、致股東報告書

各位股東女士、先生：

近年來餐飲業的產業營收持續成長，但投入的業者亦持續增加，讓產業的競爭更顯激烈；餐飲業目前經營的主要困難包括「人員流動高」、「同業間競爭激烈」及「食材成本波動大」，如何控管成本是餐飲業經營的關鍵。但隨著基本工資調漲及一例一休等規範，使人事成本隨之提升；而餐飲業服務人員也有高勞動、進入門檻低等特性，使得人員流動高，業者難以取得優秀人才；此外，在新進業者持續投入下，業者間易削價競爭，致使獲利縮減；而食材及油、鹽等調味料價格上漲，將使食材成本上升，都使得業者經營壓力增加。

豆府餐飲集團以積極穩健且務實的展店策略，與對顧客滿意及美味品質的堅持，持續投入新菜色之開發，無論在來客數及營收都創下歷史新高；針對食材管控部分，除了積極開發品質良好且成本具有競爭力之供應商外，成立自主檢驗實驗室，為消費者食的安全進行把關；另外，為了因應節節上升的人力成本及高漲的離職率，亦投入眾多資源及心力，對人力資源作積極管理，除了人事成本控制得宜外，也有效降低離職率。

綜上所述，豆府餐飲集團 107 年度在競爭激烈的餐飲市場與整體景氣不佳的大環境中繳出亮眼成績單，營收及獲利皆創歷史新高！豆府餐飲集團將持續以多品牌及多市場為營運策略繼續努力。

### (一)營業結果

單位:仟元

項目	年度	107 年度	106 年度	增減變動	
				金額	變動比例%
營業收入		1,105,850	929,664	176,186	19%
營業成本		492,656	414,682	77,974	19%
營業毛利		613,194	514,982	98,212	19%
營業費用		471,362	402,093	69,269	17%
營業淨利		141,832	112,889	28,943	26%
營業外收入及支出		1,729	1,293	436	34%
稅前淨利		143,561	114,182	29,379	26%
所得稅費用		( 28,384)	( 20,783)	( 7,601)	37%
本年度淨利		115,177	93,399	21,778	23%

### (二)營運展望

豆府餐飲集團在 108 年度除了持續以韓式料理多品牌策略深耕餐飲市場外，亦將積極開發其他類型之餐飲類別。除此之外，將以經濟蓬勃發展及擁有龐大消費人口的東南

亞作為出發點，積極開拓海外餐飲市場，相信對於集團營業收入提高及品牌能見度高速提升均能有顯著的助益。概要說明如下：

1. 韓式料理多品牌策略：

豆府餐飲集團將以現有五大品牌：涓豆腐、銅盤、韓斤麻浦、北村豆腐家及韓姜熙的小廚房持續拓展餐飲市占率，並積極建立會員制度，搭配節日與流行時事推出行銷活動及會員專屬優惠，並透過社群媒體的經營管理，與消費者產生緊密互動，提升品牌形象與認同感，同時轉化成顧客再次消費意願。

2. 推出新品牌：

豆府餐飲集團除深耕韓式料理外，預計將開發其他餐飲業態，如：越式料理、泰式料理及傳統台式料理等，從事多角化餐飲品牌之經營。

3. 拓展海外市場

海外市場的布局，選擇經濟蓬勃發展及擁有龐大消費人口的東南亞作為出發點，並規劃越南做為海外市場拓展第一站。評估分析消費市場，洽談熟稔當地之業者及供應商合作，同時結合本公司多年技術經驗與管理知識移轉，開啟成功獲利模式，再依循此模式複製拓展至印尼、馬來西亞等周遭鄰國，開拓整體東南亞餐飲消費市場，進而前進所得及消費力更高之中國大陸及歐美市場。

董事長：吳柏勳



經理人：吳孟哲



會計主管：翁瑞燦



## 貳、公司簡介

一、設立日期：民國 97 年 1 月 23 日

二、公司沿革

時間	重要紀事
民國 97 年	設立豆府股份有限公司，實收資本額新台幣 8,000 仟元。
民國 98 年	導入分店 POS 系統。
民國 99 年	辦理現金增資 800 仟元，增資後實收資本額 8,800 仟元。
民國 100 年	辦理現金增資 1,200 仟元，增資後實收資本額 10,000 仟元。
民國 103 年	集團總店數達十家。
民國 104 年	1. 辦理現金增資 10,000 仟元及盈餘轉增資 20,000 仟元，增資後實收資本額 40,000 仟元。 2. 成立本公司第二個品牌「銅盤」及第三個品牌「韓斤麻浦」。 3. 全年營收突破新台幣 5 億元。
民國 105 年	1. 辦理現金增資 3,000 仟元，增資後實收資本額 43,000 仟元。 2. 成立本公司第四個品牌「北村豆腐家」。 3. 集團總店數達 21 家。
民國 106 年	1. 辦理現金增資 10,500 仟元及盈餘轉增資 21,500 仟元，增資後實收資本額 75,000 仟元。 2. 收購都舖股份有限公司，整併旗下品牌「都布」及「韓姜熙的小廚房」。
民國 107 年	1. 落實食品安全，成立自主實驗室。 2. 投資設立子公司 VNT International Co., Ltd.。 3. 辦理現金增資 10,000 仟元及盈餘轉增資 75,000 仟元，增資後實收資本額 160,000 仟元。 4. 集團總店數達 35 家。 5. 全年營收突破新台幣 11 億元。

# 參、公司治理報告

## 一、組織系統

### (一)組織結構

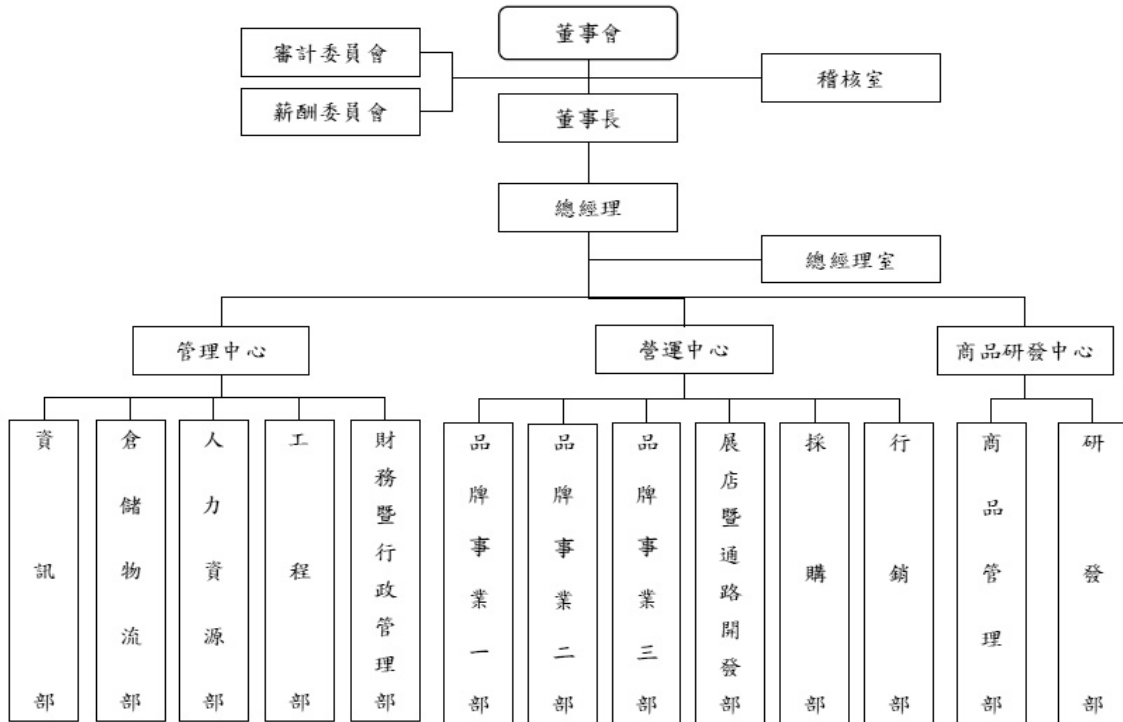



(二)各主要部門所營業務

部門	主要業務及職掌
稽核室	協助董事會及管理階層檢查及評估內部控制制度是否健全，執行內部稽核作業、各項辦法的建立，並衡量營運之效率。
總經理室	制定公司營運方針及目標、落實執行管理面、市場行銷策略規劃與推動執行、管理部門組織及業務推動協調、執行董事會決議並向董事會報告營運成果。
品牌事業一部 品牌事業二部 品牌事業三部	管理公司餐飲品牌，並制定營運策略與業績目標，訂定門店相關管理辦法、協助門店營運管理及業績目標達成。
倉儲物流部	建立庫存管理各項標準規範，倉庫、儲運、物流配送過程之優化。
展店暨通路開發部	展店開發及評估，規劃工程進度及標準，施工管理。
商品管理部	新商品開發標準建置、審核品保各項標準及管理門店餐點品質與質量。
研發部	菜色開發時程規劃，新菜色研發、製作流程改善及研發紀錄文件保管。
行銷部	品牌推廣及行銷管理，擬定品牌企劃案、廣告及公關處理，菜色及商品規劃，顧客關係經營與維護。
採購部	供應商開發及維護，供應鏈有效率規劃及布局，供應市場之趨勢分析，採購風險評估，食材及營運備品之採購及管理，進貨品質檢驗及衛生安全之建立。
資訊部	規劃公司整體資訊發展目標及策略，硬體、軟體購置及安裝維護，落實資訊安全管理。
工程部	新展店工程施作、進度、品質與成本管控，設備配置、採購及維護保養。
財務暨行政管理部	預算編制、財務、會計、稅務、資金籌措、財務營運情形分析、現金出納、財報之處理、一般會計事項整理。
人力資源部	公司整體人力資源政策擬定、推動與執行成效檢討，人才招聘任用、教育訓練規劃及執行，績效管理及獎酬制度之建立，員工職涯發展與成長制度建立與推動。

二、董事、總經理、副總經理、協理、各部門及分支機構主管資料

(一)董事

1. 董事資料

職稱	國籍或註冊地	姓名	性別	選(就)任日期	任期	初次選任日期	選任時持有股份		現在持有股數		配偶、未成年子女現在持有股份		利用他人名義持有股份		主要經(學)歷	目前兼任本公司及其他公司之職務	具配偶或二親等以內關係之其他主管、董事或監察人		
							股數	持股比例	股數	持股比例	股數	持股比例	股數	持股比例			職稱	姓名	關係
董事長	中華民國	緯達國際投資事業有限公司	-	106.12.07	3年	106.12.07	1,075,800	16.68	2,151,600	13.05	-	-	-	-	-	-	-	-	-
							412,800	6.40	255,600	1.55	-	-	2,151,600	13.05	中國文化大學機械工程系 健康煮店經理	VNT International Co., Ltd. 董事 緯達國際投資事業有限公司負責人	-	-	-
董事	中華民國	貝納投資有限公司	-	106.12.07	3年	106.12.07	1,096,800	17.00	2,193,600	13.30	-	-	-	-	-	-	-	-	-
							336,000	5.21	305,000	1.85	113,600	0.69	2,193,600	13.30	靜宜大學英國語文學系 美國新澤西州斐勒迪克生大學 (Fairleigh Dickinson University) 企管碩士 晶睿通訊(股)公司總經理人 特助	豆府(股)公司總經理 VNT International Co., Ltd. 董事 貝納投資有限公司負責人	-	-	-
董事	中華民國	林育立	男	107.12.18	3年	107.12.18	200,000	1.25	225,000	1.36	-	-	-	-	-	-	-	-	
董事	中華民國	蕭智元	男	107.12.18	3年	107.12.18	193,600	1.21	193,600	1.17	-	-	-	-	-	-	-	-	
獨立董事	中華民國	藍志忠	男	107.12.18	3年	107.12.18	-	-	-	-	-	-	-	-	-	-	-	-	

職稱	國籍或註冊地	姓名	性別	選(就)任日期	任期	初次選任日期	選任時持有股份		現在持有股數		配偶、未成年子女現在持有股份		利用他人名義持有股份		主要經(學)歷	目前兼任本公司及其他公司之職務	具配偶或二親等以內關係之其他主管、董事或監察人		
							股數	持股比例	股數	持股比例	股數	持股比例	股數	持股比例			職稱	姓名	關係
獨立董事	中華民國	林家振	男	107.12.18	3年	107.12.18	-	-	-	-	-	-	-	-	國立台灣大學財務金融系 美國賓州大學華頓商學院 MBA AT&T 美國電話電報公司 台灣分公司財務長 瑞士信貸紐約總行投資銀行部主管 波蜜企業董事長 德意志銀行亞洲區副總裁 交通大學運輸科技與管理學系 交通大學運輸科技與管理學系碩士 交通大學運輸科技與管理學系博士	億可國際飲食(股)公司 總經理	-	-	-
獨立董事	中華民國	呂堂榮	男	107.12.18	3年	107.12.18	-	-	-	-	-	-	-	-	萬能科技大學行銷與流通管理系副教授兼觀光餐旅暨管理學院院長	-	-	-	

## 2.法人股東之主要股東

108年3月25日

法人股東名稱	法人股東之主要股東
緯達國際投資事業有限公司	吳柏勳(100%)
貝納投資有限公司	吳孟哲(100%)

3.主要股東為法人者其主要股東：無。

## 4.董事所具專業知識及獨立性情形

108年3月25日

姓名	條件	是否具有五年以上工作經驗 及下列專業資格			符合獨立性情形（註）										兼任其他 公開發行 公司獨立 董事家數
		商務、法務、財 務、會計或公司 業務所須相關 科系之公私立 大專院校講師 以上	法官、檢察官、律 師、會計師或其他 與公司業務所需之 國家考試及格領有 證書之專門職業及 技術人員	商務、法 務、財務、 會計或公 司業務所 須之工作 經驗	1	2	3	4	5	6	7	8	9	10	
吳柏勳	-	-	V	V	-	-	V	-	V	V	V	V	V	-	-
吳孟哲	-	-	V	-	-	-	V	-	V	V	V	V	V	-	-
林育立	-	-	V	-	V	-	V	V	V	V	V	V	V	V	-
蕭智元	-	-	V	V	V	-	V	-	V	V	V	V	V	V	-
藍志忠	-	-	V	V	V	V	V	V	V	V	V	V	V	V	-
林家振	-	-	V	V	V	V	V	V	V	V	V	V	V	V	-
呂堂榮	V	-	-	V	V	V	V	V	V	V	V	V	V	V	-

註：各董事、監察人於選任前二年及任職期間符合下述各條件者，請於各條件代號下方空格中打“✓”。

- 1.非為公司或其關係企業之受僱人。
- 2.非公司之關係企業之董事、監察人(但如為公司或其母公司、子公司依本法或當地國法令設置之獨立董事者，不在此限)。
- 3.非本人及其配偶、未成年子女或以他人名義持有公司已發行股份總額百分之一以上或持股前十名之自然人股東。
- 4.非前三款所列人員之配偶、二親等以內親屬或三親等以內直系血親親屬。
- 5.非直接持有公司已發行股份總額百分之五以上法人股東之董事、監察人或受僱人，或持股前五名法人股東之董事、監察人或受僱人。
- 6.非與公司有財務或業務往來之特定公司或機構之董事(理事)、監察人(監事)、經理人或持股百分之五以上股東。
- 7.非為公司或關係企業提供商務、法務、財務、會計等服務或諮詢之專業人士、獨資、合夥、公司或機構之企業主、合夥人、董事(理事)、監察人(監事)、經理人及其配偶。但依股票上市或於證券商營業處所買賣公司薪資報酬委員會設置及行使職權辦法第七條履行職權之薪資報酬委員會成員，不在此限。
- 8.未與其他董事間具有配偶或二親等以內之親屬關係。
- 9.未有公司法第30條各款情事之一。
- 10.未有公司法第27條規定以政府、法人或其代表人當選。

(二) 總經理、副總經理、協理、各部門及分支機構主管資料

108年3月25日；單位：股；%

職稱	國籍	姓名	性別	選(就)任日期	持有股份		配偶、未成年子女持有股份		利用他人名義持有股份		主要經(學)歷	目前兼任其他公司之職務	具配偶或二親等以內關係之經理人	
					股數	持股比例	股數	持股比例	股數	持股比例			職稱	姓名
總經理	中華民國	吳孟哲	男	98.02.04	305,000	1.85	113,600	0.69	2,193,600	13.30	靜宜大學英國語文學系 美國新澤西州斐勒迪克生(Fairleigh Dickinson University)大學企管碩士 晶睿通訊(股)公司總經理特助	VNT International Co., Ltd. 董事 貝納投資有限公司負責人	-	-
副總經理	中華民國	林育立	男	106.01.03	225,000	1.36	-	-	-	-	中國文化大學化學工程系 雲雀國際(股)公司總經理	-	-	-
行政主廚	中華民國	陳建達	男	102.02.18	165,000	1.00	-	-	-	-	鼎金中華 華國大飯店行政主廚	-	-	-
財務長	中華民國	翁瑞燦	男	105.10.03	85,000	0.52	-	-	-	-	中興大學法商學院會計系 勤業眾信聯合會計師事務所經理	-	-	-
稽核副理	中華民國	陳景怡	女	105.12.05	25,000	0.15	-	-	-	-	實踐大學會計資訊系 勤業眾信聯合會計師事務所副理	-	-	-

三、最近年度支付董事、監察人、總經理及副總經理之酬金

(一)董事(含獨立董事)之酬金

職稱	姓名	董事酬金				兼任員工領取相關酬金				A、B、C、D、E、F及G等七項總額占稅後純益之比例		有無來自子公司以外資酬業				
		報酬(A)		退職退休金(B)		董事酬勞(C)		業務執行費用(D)		A、B、C、D等四項總額占稅後純益之比例			兼任員工領取相關酬金			
		本公司	財務報告內所有公司	本公司	財務報告內所有公司	本公司	財務報告內所有公司	本公司	財務報告內所有公司	本公司	財務報告內所有公司		本公司	財務報告內所有公司		
董事長	緯達國際投資事業有限公司 代表人：吳柏勳	2,943	2,943	-	-	-	85	85	2.63	2.63	9,068	9,068	-	-	10.50	10.50
董事	貝納投資有限公司 代表人：吳孟哲															
董事	林育立															
董事	蕭智元															
董事(註)	黃俊卿															
董事(註)	巫諾文															
董事(註)	陳建達															
獨立董事	藍志忠															
獨立董事	林家振															
獨立董事	呂堂榮															

\*除上表揭露外，最近年度公司董事為財務報告內所有公司提供服務(如擔任非屬員工之顧問等)領取之酬金：無。

註：本公司於107年12月18日股東臨時會補選董事，設置審計委員會並調整董事結構，故黃俊卿先生、巫諾文先生及陳建達先生辭任董事職務，由新任董事林育立先生及蕭智元先生擔任之。

酬金級距表

給付本公司各個董事酬金級距	董事姓名			
	前四項酬金總額(A+B+C+D)		前七項酬金總額(A+B+C+D+E+F+G)	
	本公司	財務報告內所有公司 H	本公司	財務報告內所有公司 I
低於 2,000,000 元	貝納投資有限公司代表人：吳孟哲、林育立、蕭智元、黃俊卿、巫諾文、陳建達、藍志忠、林家振、呂堂榮	貝納投資有限公司代表人：吳孟哲、林育立、蕭智元、黃俊卿、巫諾文、陳建達、藍志忠、林家振、呂堂榮	蕭智元、黃俊卿、巫諾文、陳建達、藍志忠、林家振、呂堂榮	蕭智元、黃俊卿、巫諾文、陳建達、藍志忠、林家振、呂堂榮
2,000,000 元 (含) ~ 5,000,000 元 (不含)	緯達國際投資事業有限公司代表人：吳柏勳	緯達國際投資事業有限公司代表人：吳柏勳	緯達國際投資事業有限公司代表人：吳柏勳、貝納投資有限公司代表人：吳孟哲、林育立	緯達國際投資事業有限公司代表人：吳柏勳、貝納投資有限公司代表人：吳孟哲、林育立
5,000,000 元 (含) ~ 10,000,000 元 (不含)	-	-	-	-
10,000,000 元 (含) ~ 15,000,000 元 (不含)	-	-	-	-
15,000,000 元 (含) ~ 30,000,000 元 (不含)	-	-	-	-
30,000,000 元 (含) ~ 50,000,000 元 (不含)	-	-	-	-
50,000,000 元 (含) ~ 100,000,000 元 (不含)	-	-	-	-
100,000,000 元以上	-	-	-	-
總計	10 人	10 人	10 人	10 人

(二)監察人之酬金

單位：新台幣仟元；%

職稱	姓名	監察人酬金						A、B及C等三項總額占稅後純益之比例		有無領取來自子公司以外轉投資事業酬金
		報酬(A)		酬勞(B)		業務執行費用(C)		本公司	所有公司	
		本公司	財務報告內所有公司	本公司	財務報告內所有公司	本公司	財務報告內所有公司			
監察人(註)	李郁卿	-	-	-	-	10	10	-	-	-
監察人(註)	蕭智元	-	-	-	-	-	-	-	-	-

註：本公司於107年12月18日股東臨時會補選董事，並設置審計委員會取代監察人職務，監察人自然解任。

酬金級距表

監察人姓名	
給付本公司各個監察人酬金級距	
低於2,000,000元	本公司
2,000,000元(含)~5,000,000元(不含)	李郁卿、蕭智元
5,000,000元(含)~10,000,000元(不含)	-
10,000,000元(含)~15,000,000元(不含)	-
15,000,000元(含)~30,000,000元(不含)	-
30,000,000元(含)~50,000,000元(不含)	-
50,000,000元(含)~100,000,000元(不含)	-
100,000,000元以上	-
總計	2人
前三項酬金總額(A+B+C)	財務報告內所有公司D
	李郁卿、蕭智元
	-
	-
	-
	-
	-
	-
	-
	-
	2人



(三)總經理及副總經理之酬金

單位：新台幣仟元；%

職稱	姓名	薪資(A)		退職退休金(B)		獎金及特支費等(C)		員工酬勞金額(D)				A、B、C及D等四項總額占稅後純益之比例		有無領取來自子公司以外轉投資事業酬金
		本公司	財務報告內所有公司	本公司	財務報告內所有公司	本公司	財務報告內所有公司	本公司	財務報告內所有公司	現金金額	股票金額	本公司	財務報告內所有公司	
總經理	吳孟哲	5,148	5,148	-	-	276	276	-	-	-	-	4.71	4.71	-
副總經理	林育立													

酬金級距表

給付本公司各個總經理及副總經理酬金級距	總經理及副總經理姓名	
	本公司	財務報告內所有公司
低於2,000,000元	-	-
2,000,000元(含)~5,000,000元(不含)	吳孟哲、林育立	吳孟哲、林育立
5,000,000元(含)~10,000,000元(不含)	-	-
10,000,000元(含)~15,000,000元(不含)	-	-
15,000,000元(含)~30,000,000元(不含)	-	-
30,000,000元(含)~50,000,000元(不含)	-	-
50,000,000元(含)~100,000,000元(不含)	-	-
100,000,000元以上	-	-
總計	2人	2人

(四)分派員工酬勞之經理人姓名及分派情形

單位：新台幣仟元

	職稱	姓名	股票金額	現金金額	總計	總額占 稅後純益之比例 (%)
經理人	總經理	吳孟哲	-	-	-	-
	副總經理	林育立				
	行政主廚	陳建達				
	財務長	翁瑞燦				
	稽核副理	陳景怡				

(五)分別比較說明本公司及合併報表所有公司於最近二年度支付本公司董事、監察人、總經理及副總經理酬金總額占個體或個別財務報告稅後純益比例之分析並說明給付酬金之政策、標準與組合、訂定酬金之程序、與經營績效及未來風險之關聯性

1.本公司於最近二年度支付本公司董事、監察人、總經理及副總經理酬金總額占個體或個別財務報告稅後純益比例

單位：新台幣仟元

職稱	106 年度				107 年度			
	酬金總額		占稅後純益比例 (%)		酬金總額		占稅後純益比例 (%)	
	本公司	財務報告內 所有公司	本公司	財務報告內 所有公司	本公司	財務報告內 所有公司	本公司	財務報告內 所有公司
董事	9,387	9,387	10.05	10.05	12,096	12,096	10.50	10.50
監察人	-	-	-	-	-	-	-	-
總經理及副 總經理	4,549	4,549	4.87	4.87	5,424	5,424	4.71	4.71

2.給付酬金之政策、標準與組合、訂定酬金之程序，與經營績效及未來風險之關聯性

- (1)董事：本公司給付董事之酬金係依本公司章程規定辦理，董事執行本公司職務時，公司得支給報酬，授權董事會依其對本公司營運參與之程度及貢獻之價值，並參酌國內外業界之水準議定之，另年度如有獲利，應提撥董事酬勞不高於5%。
- (2)總經理及副總經理：包含薪資、獎金及員工酬勞等。薪資及獎金主要依所擔任職務及貢獻並且參考同業水準訂定；員工酬勞係依本公司章程規定辦理，年度如有獲利，應提撥員工酬勞不低於0.5%。
- (3)本公司董事會設置薪資報酬委員會，訂定並定期檢討董事及經理人績效評估與薪資報酬之政策、制度、標準與結構，並評估董事及經理人之薪資報酬，並將所提建議提交董事會討論，以供其作為決策之參考。

#### 四、公司治理運作情形

##### (一)董事會運作情形

最近年度及年報刊印日止，本公司董事會共召開10次(A)，董事出(列)席情形如下：

職稱	姓名	實際出(列)席次數(B)	委託出席次數	實際出(列)席率(%) (B/A)	備註
董事長	緯達國際投資事業有限公司 代表人：吳柏勳	10	0	100.00%	106.12.07 選任
董事	貝納投資有限公司 代表人：吳孟哲	10	0	100.00%	106.12.07 選任
董事	林育立	4	0	100.00%	107.12.18 選任，選任後 董事會召開4次。
董事	蕭智元	4	0	100.00%	107.12.18 選任，選任後 董事會召開4次。
董事	黃俊卿	6	0	100.00%	107.11.27 辭任，解任前 董事會召開6次。
董事	巫諾文	5	0	83.33%	107.11.27 辭任，解任前 董事會召開6次。
董事	陳建達	6	0	100.00%	107.11.27 辭任，解任前 董事會召開6次。
獨立董事	林家振	4	0	100.00%	107.12.18 選任，選任後 董事會召開4次。
獨立董事	藍志忠	4	0	100.00%	107.12.18 選任，選任後 董事會召開4次。
獨立董事	呂堂榮	4	0	100.00%	107.12.18 選任，選任後 董事會召開4次。

其他應記載事項：

一、董事會之運作如有下列情形一者，應敘明董事會日期、期別、議案內容、所有獨立董事意見及公司對獨立董事意見之處理：

(一)證交法第14條之3所列事項：本公司於107年12月18日設置審計委員會，請詳次頁審計委員會運作情形。

(二)除前開事項外，其他經獨立董事反對或保留意見且有紀錄或書面聲明之董事會議決事項：無此情事。

二、董事對利害關係議案迴避之執行情形，應敘明董事姓名、議案內容、應利益迴避原因以及參與表決情形：

日期	董事姓名	議案內容	利益迴避原因	參與表決情形
107/01/29	吳柏勳、吳孟哲、林育立	107年度經理人之年終獎金發放	兼任本公司經理人職務	依法迴避未參與討論及表決
107/01/29	吳柏勳、吳孟哲、林育立	經理人薪酬案	兼任本公司經理人職務	依法迴避未參與討論及表決

三、當年度及最近年度加強董事會職能之目標(例如設立審計委員會、提昇資訊透明度等)與執行情形評估：

(一)為提升資訊透明度，公司重大營運相關消息均以重大訊息方式公布。

(二)為增進營運效能，強化股東權益管理及配合主管機關推動公司治理政策，於107年12月18日股

東臨時會全面補選董事，並依公司章程改由全體獨立董事組成審計委員會取代監察人，故原監察人於 107 年 12 月 18 日自動解任。

(二)審計委員會運作情形或監察人參與董事會運作情形

1.審計委員會運作情形資訊

本公司於 107 年 12 月 18 日股東臨時會補選董事，並依公司章程改由全體獨立董事組成審計委員會取代監察人，原監察人於 107 年 12 月 18 日自動解任。最近年度及截至年報刊印日止，審計委員會開會 3 次(A)，獨立董事出席情形如下：

職稱	姓名	實際出席次數(B)	委託出席次數	實際出席率(%) (B/A)	備註
獨立董事	林家振	3	0	100.00%	107.12.18 選任
獨立董事	藍志忠	3	0	100.00%	107.12.18 選任
獨立董事	呂堂榮	3	0	100.00%	107.12.18 選任

其他應記載事項：

一、審計委員會之運作如有下列情形之一者，應敘明董事會日期、期別、議案內容、審計委員會決議結果以及公司對審計委員會意見之處理：

(一)證交法第 14 條之 5 所列事項：

審計委員會日期	期別	議案內容	決議情形
107.12.26	第一屆第一次	增訂內部控制制度。	經主席徵詢全體出席委員無異議後照案通過。
107.12.26	第一屆第一次	民國 108 年年度稽核計畫。	經主席徵詢全體出席委員無異議後照案通過。
108.02.26	第一屆第二次	修訂「取得或處分資產處理程序」案。	經主席徵詢全體出席委員無異議後照案通過。
108.02.26	第一屆第二次	107 年度財務報表案。	經主席徵詢全體出席委員無異議後照案通過。
108.02.26	第一屆第二次	107 年度盈餘分派案。	經主席徵詢全體出席委員無異議後照案通過。
108.02.26	第一屆第二次	107 年度「內部控制制度有效性考核」及「內部控制制度聲明書」案。	經主席徵詢全體出席委員無異議後照案通過。
108.02.26	第一屆第二次	107 年度盈餘轉增資發行新股案。	經主席徵詢全體出席委員無異議後照案通過。
108.03.26	第一屆第三次	訂定本公司「集團企業、特定公司及關係人之財務業務作業辦法」案。	本案經主席徵詢全體出席委員無異議，照案通過。
108.03.26	第一屆第三次	修訂「資金貸與他人作業程序」及「背書保證作業程序」案。	林家振委員建議「背書保證作業程序」中訂定「得授權董事長於一定金額內先行決行，事後再提報最近期董事會追認」，但實務上一旦授權，即表示其對外第三者有權代理，若事後因故董事會不追認將會產生訴訟等問題，本案經主席徵詢全體出席委員無異議，依林家振委員建議修訂條文後通過。
108.03.26	第一屆第三次	出具本公司 108 年第二季~第四季簡式財務預測案。	本案經主席徵詢全體出席委員無異議，照案通過。

108.03.26	第一屆第三次	107 年度「內部控制制度有效性考核」及「內部控制制度聲明書」案。	經主席徵詢全體出席委員無異議後照案通過。
108.03.26	第一屆第三次	本公司「公司治理自評報告」案。	經主席徵詢全體出席委員無異議後照案通過。

(二)除前開事項外，其他未經審計委員會通過，而經全體董事三分之二以上同意之議決事項：無此情形。

二、獨立董事對利害關係議案迴避之執行情形，應敘明獨立董事姓名、議案內容、應利益迴避原因以及參與表決情形：無此情形。

三、獨立董事與內部稽核主管及會計師之溝通情形：

(一)本公司內部稽核主管除每月提供稽核報告給獨立董事查閱外，並至少每季於審計委員會及董事會報告稽核業務執行情形，歷次溝通情形摘要如下：

日期	溝通重點
108.02.26	107 年第 4 季內部稽核業務報告

(二)本公司審計委員可以隨時與簽證會計師溝通，溝通狀況良好。

## 2. 監察人參與董事會運作情形

本公司於 107 年 12 月 18 日股東臨時會補選董事，並依公司章程改由全體獨立董事組成審計委員會取代監察人，原監察人於 107 年 12 月 18 日自動解任，107 年度董事會共召開 6 次(A)，列席情形如下：

職稱	姓名	實際列席次數 (B)	實際列席率 (%)(B/A)	備註
監察人	蕭智元	2	33.33%	107.12.18 解任
監察人	李郁卿	0	0.00%	107.12.18 解任

其他應記載事項：

### 一、監察人之組成及職責：

#### (一)監察人與公司員工及股東之溝通情形

監察人得適時行使監察權，必要時可與本公司員工及股東溝通，監察人得透過稽核室建立相關溝通管道。

#### (二)監察人與內部稽核主管及會計師之溝通情形

監察人定期與會計師對財務報告、新頒訂的會計原則等進行溝通與瞭解；稽核人員定期呈送稽核報告予監察人，監察人亦不定期審查公司財務業務執行情形，並得請相關單位提出說明。

### 二、監察人列席董事會如有陳述意見，應敘明董事會日期、期別、議案內容、董事會決議結果以及公司對監察人陳述意見之處理：無此情形。

(三)公司治理運作情形及其與上市上櫃公司治理實務守則差異情形及原因

評估項目	運作情形			與上市上櫃公司治理實務守則差異情形及原因
	是	否	摘要說明	
一、公司是否依據「上市上櫃公司治理實務守則」訂定並揭露公司治理實務守則？	✓		本公司已訂定「公司治理實務守則」，並揭露於公開資訊觀測站。	無重大差異。
二、公司股權結構及股東權益				
(一)公司是否訂定內部作業程序處理股東建議、疑義、糾紛及訴訟事宜，並依程序實施？	✓		(一)本公司設有發言人、代理發言人，並於公司網站投資人服務之投資人關係聯絡窗口載明聯絡方式，由專責人員負責處理股東建議、疑義及糾紛。	無重大差異。
(二)公司是否掌握實際控制公司之主要股東及主要股東之最終控制者名單？	✓		(二)本公司依據股務代理機構辦理停止過戶時，所提供之股東名冊掌握實際控制公司之主要股東及主要股東之最終控制者名單。	無重大差異。
(三)公司是否建立、執行與關係企業間之風險控管及防火牆機制？	✓		(三)本公司訂有「背書保證作業程序」、「資金貸與他人作業程序」、「取得或處分資產處理程序」及「集團企業、特定公司及關係人之財務業務作業辦法」等辦法，規範公司與關係企業間之業務往來，建立風險控管機制及防火牆機制。	無重大差異。
(四)公司是否訂定內部規範，禁止公司內部人利用市場上未公開資訊買賣有價證券？	✓		(四)本公司已訂定「內部重大資訊處理及防範內線交易管理辦法」，並確實告知公司內部人嚴格遵循。	無重大差異。
三、董事會之組成及職責				
(一)董事會是否就成員組成擬訂多元化方針及落實執行？	✓		(一)本公司「公司治理實務守則」中訂定董事會成員多元化政策，以落實多元化政策之情形。本公司7席董事結構中，3席具產業管理經驗、1席為室內設計背景專家，另3席獨立董事中，有2席為財會相關背景、1席為管理科系之大學教授，成員組成尚屬多元且符合公司發展需求。	無重大差異。
(二)公司除依法設置薪資報酬委員會及審計委員會外，是否自願設置其他各類功能性委員會？	✓		(二)本公司已於106年6月20日設置薪資報酬委員會，並於107年12月18日設置審計委員會，其他各類功能性委員會將依本公司實際需要評估設置之。	無重大差異。
(三)公司是否訂定董事會績效評	✓		(三)本公司訂有「董事會暨功能性委員	無重大差異。

評估項目	運作情形			與上市上櫃公司治理實務守則差異情形及原因
	是	否	摘要說明	
估辦法及其評估方式，每年並定期進行績效評估？  (四)公司是否定期評估簽證會計師獨立性？	✓		會績效評估辦法」，每年定期進行績效評估。  (四)本公司委任勤業眾信勤業眾信聯合會計師事務所鍾鳴遠及黃裕峰擔任簽證會計師，皆具有獨立性。	無重大差異。
四、上市上櫃公司是否設置公司治理專(兼)職單位或人員負責公司治理相關事務(包括但不限於提供董事、監察人執行業務所需資料、依法辦理董事會及股東會之會議相關事宜、辦理公司登記及變更登記、製作董事會及股東會議事錄等)？	✓		本公司尚無公司治理專責單位，但目前有指定人員辦理相關公司治理業務，包含辦理董事會及股東會之會議相關事宜、辦理公司登記及變更登記、製作董事會及股東會議事錄等，未來會衡量業務量的增加考慮設置專職單位。	無重大差異。
五、公司是否建立與利害關係人(包括但不限於股東、員工、客戶及供應商等)溝通管道，及於公司網站設置利害關係人專區，並妥適回應利害關係人所關切之重要企業社會責任議題？	✓		本公司已於公司網站建立利害關係人專區，並留有聯絡方式，利害關係人如有需要得隨時以電話、書信及電子郵件等方式與本公司聯絡。	無重大差異。
六、公司是否委任專業股務代辦機構辦理股東會事務？	✓		本公司股東會事務已委任「福邦證券股份有限公司股務代理部」辦理股東會事務。	無重大差異。
七、資訊公開 (一)公司是否架設網站，揭露財務業務及公司治理資訊？	✓		(一)本公司已架設網站揭露相關財務及公司治理等相關規章辦法。	無重大差異。
(二)公司是否採行其他資訊揭露之方式(如架設英文網站、指定專人負責公司資訊之蒐集及揭露、落實發言人制度、法人說明會過程放置公司網站等)？	✓		(二)本公司已建立發言人及代理發言人制度，指定專人負責公司資料之蒐集及揭露，並確實依規定於公開資訊觀測站及公司網站揭露公司財務業務等相關資訊。	無重大差異。
八、公司是否有其他有助於瞭解公司治理運作情形之重要資訊(包括但不限於員工權益、僱員關懷、投資者關係、供應商關係、利害關係人之權利、董事及監察人進修之情形、風險管理政策及風險衡量標準之執行情形、客戶政策之執行情形、公司為董事及監察人購買	✓		(一)員工權益：本公司於員工手冊，規範各項勞動條件，保障員工之合法權益，並設立申訴管道，員工隨時可透過電子郵件或信箱之方式反映意見，並取得公平合理之處理。 (二)僱員關懷：本公司關心員工生活、福利，訂定合理之薪資待遇，並定期檢討修訂福利內容，以維護所有員工福利。	無重大差異情形。  無重大差異情形。
	✓		(三)投資者關係：本公司設有發言人及	無重大差異情形。

評估項目	運作情形			與上市上櫃公司治理實務守則差異情形及原因																																						
	是	否	摘要說明																																							
責任保險之情形等)？	✓		<p>代理發言人，負責公司對外關係之溝通；亦設置專人依據法令規定於公開資訊觀測站揭露公司資訊。</p> <p>(四)供應商關係：本公司與供應商之間維持良好關係。</p> <p>(五)利害關係人之權利：本公司重視利害關係人之各項權益，與利害關係人保持良好的溝通管道，讓利害關係人得隨時反映意見及交流，維護其合法之權益。</p> <p>(六)董事及監察人進修情形：本公司董事108年度進修相關課程，彙整如下：</p> <table border="1"> <thead> <tr> <th>職稱</th> <th>姓名</th> <th>課程名稱</th> <th>時數</th> </tr> </thead> <tbody> <tr> <td>董事長</td> <td>吳柏勳</td> <td>公司治理與證券法規</td> <td>3</td> </tr> <tr> <td>董事</td> <td>吳孟哲</td> <td>公司治理與證券法規</td> <td>3</td> </tr> <tr> <td>董事</td> <td>林育立</td> <td>公司治理與證券法規</td> <td>3</td> </tr> <tr> <td>董事</td> <td>蕭智元</td> <td>公司治理與證券法規</td> <td>3</td> </tr> <tr> <td rowspan="2">獨立董事</td> <td rowspan="2">林家振</td> <td>公司治理與證券法規</td> <td>3</td> </tr> <tr> <td>108年如何開好股東會</td> <td>3</td> </tr> <tr> <td rowspan="2">獨立董事</td> <td rowspan="2">藍志忠</td> <td>公司治理與證券法規</td> <td>3</td> </tr> <tr> <td>108年如何開好股東會</td> <td>3</td> </tr> <tr> <td rowspan="2">獨立董事</td> <td rowspan="2">呂堂榮</td> <td>公司治理與證券法規</td> <td>3</td> </tr> <tr> <td>108年如何開好股東會</td> <td>3</td> </tr> </tbody> </table> <p>註：本公司董事及獨立董事擬於108年下半年度補足董事進修時數。</p> <p>(七)風險管理政策及風險衡量標準之執行情形：本公司依法訂定各種內部規章，並進行各種風險管理，且由內部稽核單位依稽核計畫查核內部控制制度之落實程度。</p> <p>(八)客戶政策之執行情形：本公司與客戶均維持良好關係，以創造公司利潤。</p> <p>(九)公司為董事及監察人購買責任保險之情形：本公司已為董事購買責任保險。</p>	職稱	姓名	課程名稱	時數	董事長	吳柏勳	公司治理與證券法規	3	董事	吳孟哲	公司治理與證券法規	3	董事	林育立	公司治理與證券法規	3	董事	蕭智元	公司治理與證券法規	3	獨立董事	林家振	公司治理與證券法規	3	108年如何開好股東會	3	獨立董事	藍志忠	公司治理與證券法規	3	108年如何開好股東會	3	獨立董事	呂堂榮	公司治理與證券法規	3	108年如何開好股東會	3	<p>無重大差異情形。</p> <p>無重大差異情形。</p> <p>無重大差異情形。</p> <p>無重大差異情形。</p> <p>無重大差異情形。</p> <p>無重大差異情形。</p> <p>無重大差異情形。</p>
職稱	姓名	課程名稱	時數																																							
董事長	吳柏勳	公司治理與證券法規	3																																							
董事	吳孟哲	公司治理與證券法規	3																																							
董事	林育立	公司治理與證券法規	3																																							
董事	蕭智元	公司治理與證券法規	3																																							
獨立董事	林家振	公司治理與證券法規	3																																							
		108年如何開好股東會	3																																							
獨立董事	藍志忠	公司治理與證券法規	3																																							
		108年如何開好股東會	3																																							
獨立董事	呂堂榮	公司治理與證券法規	3																																							
		108年如何開好股東會	3																																							



(四)公司如有設置薪資報酬委員會者，應揭露其組成、職責及運作情形

1.薪資報酬委員會成員資料

身份別	條件 姓名	是否具有五年以上工作經驗 及下列專業資格			符合獨立性情形(註1)								兼任其他 公開發行 公司薪資 報酬委員 家數	備註
		商務、法 務、財務、 會計或公司 業務所需相 關科系之公 私立大專院 校講師以上	法官、檢察官、 律師、會計師或 其他與公司業 務所需之國家 考試及格領有 證書之專門職 業及技術人員	具有商 務、法 務、財 務、會 計或公 司業 務所需 之工作 經驗	1	2	3	4	5	6	7	8		
獨立董事	林家振	-	-	✓	✓	✓	✓	✓	✓	✓	✓	✓	-	-
獨立董事	藍志忠	-	-	✓	✓	✓	✓	✓	✓	✓	✓	✓	-	-
獨立董事	呂堂榮	✓	-	-	✓	✓	✓	✓	✓	✓	✓	✓	-	-

註1：各成員於選任前二年及任職期間符合下述各條件者，請於各條件代號下方空格中打“✓”。

- (1)非為公司或其關係企業之受僱人。
- (2)非公司或其關係企業之董事、監察人。但如為公司或其母公司、子公司依本法或當地國法令設置之獨立董事者，不在此限。
- (3)非本人及其配偶、未成年子女或以他人名義持有公司已發行股份總額百分之一以上或持股前十名之自然人股東。
- (4)非前三款所列人員之配偶、二親等以內親屬或三親等以內直系血親。
- (5)非直接持有公司已發行股份總額百分之五以上法人股東之董事、監察人或受僱人，或持股前五名法人股東之董事、監察人或受僱人。
- (6)非與公司有財務或業務往來之特定公司或機構之董事（理事）、監察人（監事）、經理人或持股百分之五以上股東。
- (7)非為公司或其關係企業提供商務、法務、財務、會計等服務或諮詢之專業人士、獨資、合夥、公司或機構之企業主、合夥人、董事（理事）、監察人（監事）、經理人及其配偶。
- (8)未有公司法第30條各款情事之一。

註2：本公司薪酬委員係107年12月18日經股東常會選任之獨立董事。

2.薪資報酬委員會運作情形資訊

(1)本公司之薪資報酬委員會委員計3人。

(2)本屆委員任期：107年6月20日至109年12月06日，本年度截至年報刊印日止薪資報酬委員會開會4次(A)，委員出席情形如下：

職稱	姓名	實際出席 次數(B)	委託出席 次數	實際出席率 (%)(B/A)	備註
召集人	林家振	4	0	100.00%	107.06.20 選任
委員	藍志忠	4	0	100.00%	107.06.20 選任
委員	呂堂榮	4	0	100.00%	107.06.20 選任
其他應記載事項：					
一、董事會如不採納或修正薪資報酬委員會之建議，應敘明董事會日期、期別、議案內容、董事會決議結果以及公司對薪資報酬委員會意見之處理(如董事會通過之薪資報酬優於薪資報酬委員會之建議，應敘明其差異情形及原因)：無。					
二、薪資報酬委員會之議決事項，如成員有反對或保留意見且有紀錄或書面聲明者，應敘明薪資報酬委員會日期、期別、議案內容、所有成員意見及對成員意見之處理：無。					

(五)履行社會責任情形

評估項目	運作情形		與上市上櫃公司企業社會責任實務守則差異情形及原因	
	是	否		摘要說明
<p>一、落實公司治理</p> <p>(一)公司是否訂定企業社會責任政策或制度，以及檢討實施成效？</p> <p>(二)公司是否定期舉辦社會責任教育訓練？</p> <p>(三)公司是否設置推動企業社會責任專(兼)職單位，並由董事會授權高階管理階層處理，及向董事會報告處理情形？</p> <p>(四)公司是否訂定合理薪資報酬政策，並將員工績效考核制度與企業社會責任政策結合，及設立明確有效之獎勵與懲戒制度？</p>	<p>✓</p> <p>✓</p> <p>✓</p> <p>✓</p>	<p>否</p>	<p>(一)本公司於107年10月25日經董事會通過「企業社會責任實務守則」，並於107年12月18日提報股東臨時會，遵守章程及相關法令之規定，並以財務暨行政管理部作為推動企業社會責任之兼職單位，落實企業社會責任並檢討實施成效。</p> <p>(二)本公司尚無定期舉辦員工社會責任教育訓練，惟透過日常作業及各項會議機會持續宣導要求員工遵守相關規定及道德規範，以期達到企業社會責任落實之目標。</p> <p>(三)本公司目前以財務暨行政管理部為推動企業社會責任之兼職單位，未來將配合公司整體營運規模，另行考量提出報告之必要性。</p> <p>(四)本公司已訂定工作規則並宣導相關企業倫理，要求員工恪守相關規定及道德規範，並訂定合理薪資報酬政策，配合績效考核制度以明確有效落實獎勵及懲戒制度。</p>	<p>無重大差異。</p> <p>本公司目前透過日常作業及各項會議宣導員工遵守相關規定及道德規範，未來將視情況定期舉辦社會責任教育訓練。</p> <p>本公司已訂定「企業社會責任實務守則」，並以財務暨行政管理部為推動企業社會責任之兼職單位，未來將配合公司整體營運規模，另行考量提出報告之必要性。</p> <p>無重大差異。</p>
<p>二、發展永續環境</p> <p>(一)公司是否致力於提升各項資源之利用效率，並使用對環境負荷衝擊低之再生物料？</p> <p>(二)公司是否依其產業特性建立合適之環境管理制度？</p>	<p>✓</p> <p>✓</p>	<p>否</p>	<p>(一)公司為善盡各項資源之利用，執行資源垃圾分類及廚餘回收、廢棄物減量等活動，公司落實再生紙使用，並提升各項資源之利用效率，徹底執行資源回收再利用。</p> <p>(二)本公司為餐飲業，提供「餐飲」及「服務」，並非製造業之工廠型態，在廚房料理過程中設有油煙處理設備，而產生之廢棄物皆委外合格廠商處理。</p>	<p>無重大差異。</p> <p>無重大差異。</p>

評估項目	運作情形		與上市上櫃公司企業社會責任實務守則差異情形及原因	
	是	否		摘要說明
(三)公司是否注意氣候變遷對營運活動之影響，並執行溫室氣體盤查、制定公司節能減碳及溫室氣體減量策略？	✓		(三)本公司在溫度未達一定高溫前，減量使用冷氣，並養成節約用水之生活習慣，同時宣導公司各部門人員節能減碳觀念，推動各項節能措施，以達節約能源及溫室氣體減量政策，減少對環境的衝擊，善盡企業環保之責。	無重大差異。
三、維護社會公益				
(一)公司是否依照相關法規及國際人權公約，制定相關之管理政策與程序？	✓		(一)本公司遵守相關勞動法規，制定管理政策與程序保障員工之合法權益，並無性別、種族、社經階級、年齡、婚姻與家庭狀況等差別待遇，以落實就業、雇用條件、薪酬、福利、訓練、考評與升遷機會之平等與公允。	無重大差異。
(二)公司是否建置員工申訴機制及管道，並妥適處理？	✓		(二)本公司於「員工手冊」，規範各項勞動條件，保障員工之合法權益，並設立申訴管道，員工隨時可透過電子郵件或信箱之方式反映意見，並取得公平合理之處理。	無重大差異。
(三)公司是否提供員工安全與健康之工作環境，並對員工定期實施安全與健康教育？	✓		(三)本公司提供員工安全與健康之工作環境，並對員工定期實施安全教育，以降低工作環境對員工安全與健康之危害。	無重大差異。
(四)公司是否建立員工定期溝通之機制，並以合理方式通知對員工可能造成重大影響之營運變動？	✓		(四)本公司定期與不定期與員工召開溝通會議，藉以建立員工表達意見之溝通管道，並傳達重要營運訊息予所有員工以通知對員工可能造成重大影響之營運變動之情形。	無重大差異。
(五)公司是否為員工建立有效之職涯能力發展培訓計畫？	✓		(五)本公司每年配合部門工作內容，為員工提供內部及外部教育訓練，以提升其職涯發展能力。	無重大差異。
(六)公司是否就研發、採購、生產、作業及服務流程等制定相關保護消費者權益政策及申訴	✓		(六)本公司對消費者設有專門之電子信箱，設有專責之客服單位，對產品與服務提供有效之	無重大差異。

評估項目	運作情形			與上市上櫃公司企業社會責任實務守則差異情形及原因
	是	否	摘要說明	
<p>程序？</p> <p>(七)對產品與服務之行銷及標示，公司是否遵循相關法規及國際準則？</p> <p>(八)公司與供應商來往前，是否評估供應商過去有無影響環境與社會之紀錄？</p> <p>(九)公司與其主要供應商之契約是否包含供應商如涉及違反其企業社會責任政策，且對環境與社會有顯著影響時，得隨時終止或解除契約之條款？</p>	<p>✓</p> <p>✓</p> <p>✓</p>		<p>客訴處理程序，與顧客保持良好之溝通管道。</p> <p>(七) 本公司之產品與服務之行銷及標示，皆遵循相關法規與國際準則執行。</p> <p>(八) 本公司未就供應商對環境與社會之影響進行評估，然主要供應商並未發生影響環境與社會之情事。未來若發生相關情事，本公司將與該供應商停止合作關係。</p> <p>(九) 本公司與主要供應商簽訂之契約，尚未包含遵相關條款，惟主要供應商並未發生影響環境與社會或違反企業社會責任之情事。未來若發生相關情事，本公司將與該供應商停止合作關係。</p>	<p>無重大差異。</p> <p>無重大差異。</p> <p>無重大差異。</p>
<p>四、加強資訊揭露</p> <p>(一)公司是否於其網站及公開資訊觀測站等處揭露具攸關性及可靠性之企業社會責任相關資訊？</p>	<p>✓</p>		<p>相關企業社會責任守則，將依法上傳至公司官方網站及公開資訊觀測站。</p>	<p>無重大差異。</p>
<p>五、公司如依據「上市上櫃公司企業社會責任實務守則」訂有本身之企業社會責任守則者，請敘明其運作與所訂守則之差異情形： 本公司目前已訂定「企業社會責任實務守則」，並將不定期對環保、社會服務、人權、安全衛生與其他社會責任活動，無重大差異。</p>				
<p>六、其他有助於瞭解企業社會責任運作情形之重要資訊：無。</p>				
<p>七、公司企業社會責任報告書如有通過相關驗證機構之查證標準，應加以敘明：無。</p>				

(六)公司履行誠信經營情形及採行措施

評估項目	運作情形			與上市上櫃公司誠信經營守則差異情形及原因
	是	否	摘要說明	
<p>一、訂定誠信經營政策及方案</p> <p>(一)公司是否於規章及對外文件中明示誠信經營之政策、作法，以及董事會與管理階層積極落實經營政策之承諾？</p> <p>(二)公司是否訂定防範不誠信行為方案，並於各方案內明定作業程序、行為指南、違規之懲戒及申訴制度，且落實執行？</p> <p>(三)公司是否對「上市上櫃公司誠信經營守則」第七條第二項各款或其他營業範圍內具較高不誠信行為風險之營業活動，採行防範措施？</p>	<p>✓</p> <p>✓</p> <p>✓</p>		<p>(一)本公司於107年10月25日經董事會決議通過訂定「誠信經營守則」與「道德行為準則」，且於內部管理及商業活動中確實執行之。</p> <p>(二)本公司訂有「誠信經營守則」與「道德行為準則」規範相關作業程序並落實執行。</p> <p>(三)本公司要求全體員工不得接受任何不當之饋贈，避免員工因個人利益而犧牲公司權益。另全體員工負有保密公司或他人之營業秘密之義務。</p>	<p>無重大差異。</p> <p>無重大差異。</p> <p>無重大差異。</p>
<p>二、落實誠信經營</p> <p>(一)公司是否評估往來對象之誠信紀錄，並於其與往來交易對象簽訂之契約中明訂誠信行為條款？</p> <p>(二)公司是否設置隸屬董事會之推動企業誠信經營專(兼)職單位，並定期向董事會報告其執行情形？</p> <p>(三)公司是否制定防止利益衝突政策、提供適當陳述管道，並落實執行？</p> <p>(四)公司是否為落實誠信經營已建立有效的會計制度、內部控制制度，並由內部稽核單位定期查核，或委託會計師執行查核？</p> <p>(五)公司是否定期舉辦誠信經營之內、外部之教育訓練？</p>	<p>✓</p> <p>✓</p> <p>✓</p> <p>✓</p> <p>✓</p>		<p>(一)本公司與往來之供應商均有評核機制，訂立合約時，對雙方的權利義務均詳訂其中並保密。</p> <p>(二)本公司管理階層及所有員工應確實遵守「誠信經營守則」及「道德行為準則」所闡述的精神及指導原則。在董事會監督下，各單位主管必須確保其商業運作符合行為準則規範。</p> <p>(三)本公司設有稽核室，可提供檢舉人檢舉的陳述管道並對檢舉人身份及內容應保密，並確實執行。</p> <p>(四)本公司訂定有內部稽核計劃，內部稽核單位均依稽核計劃執行各項查核作業。</p> <p>(五)本公司日常業務中即注意所有員工落實誠信原則，不定期以電</p>	<p>無重大差異。</p> <p>無重大差異。</p> <p>無重大差異。</p> <p>無重大差異。</p> <p>無重大差異。</p>

評估項目	運作情形			與上市上櫃公司誠信經營守則差異情形及原因
	是	否	摘要說明	
			子郵件方式寄發相關宣導資料。	
三、公司檢舉制度之運作情形				
(一)公司是否訂定具體檢舉及獎勵制度，並建立便利檢舉管道，及針對被檢舉對象指派適當之受理專責人員？	✓		(一)對於違反誠信經營規定情事，應依相關法令或公司人事辦法予以簽報懲處，並於內部網站揭露違反本準則或誠信行為之個案處理情形等資訊。	無重大差異。
(二)公司是否訂定受理檢舉事項之調查標準作業程序及相關保密機制？	✓		(二)除有「工作規則」訂定考核與獎懲外，另設有員工檢舉信箱由專人管控，外部可由網路電郵檢舉不法情事。截至目前為止尚未有任何員工申訴發生過。	無重大差異。
(三)公司是否採取保護檢舉人不因檢舉而遭受不當處置之措施？	✓		(三)本公司對檢舉人身分及檢舉內容保密，並保護檢舉人不因檢舉情事而遭不當處置之措施。	無重大差異。
四、加強資訊揭露				
(一)公司是否於其網站及公開資訊觀測站，揭露其所訂誠信經營守則內容及推動成效？	✓		本公司官網投資人服務及公開資訊觀測站已揭露「誠信經營守則」及「誠信經營作業程序及行為指南」。	無重大差異。
五、公司如依據「上市上櫃公司誠信經營守則」訂有本身之誠信經營守則者，請敘明其運作與所訂守則之差異情形：本公司已訂有「誠信經營守則」，目前公司內部運作與所訂守則內容無重大差異情形產生。				
六、其他有助於瞭解公司誠信經營運作情形之重要資訊（如公司檢討修正其訂定之誠信經營守則等情形）：本公司與往來廠商交易時，一向秉持誠信原則對廠商宣導，並於公司內部加強教育。				

(七)公司如有訂定公司治理守則及相關規章者，應揭露其查詢方式

本公司已訂定「公司治理實務守則」、「誠信經營守則」、「董事選舉辦法」、「股東會議事規則」、「董事會議事規範」等相關規範，以落實公司治理之運作及推動，且將相關規範公告於公司網站(<http://www.tofuglobal.com/tw/invest001.html>)及公開資訊觀測站。

(八)其他足以增進對公司治理運作情形之瞭解的重要資訊，得一併揭露：無。

(九)內部控制制度執行狀況

1.內部控制聲明書

豆府股份有限公司  
內部控制制度聲明書

日期：108年02月26日

本公司民國107年度之內部控制制度，依據自行評估的結果，謹聲明如下：

- 一、本公司確知建立、實施和維護內部控制制度係本公司董事會及經理人之責任，本公司業已建立此一制度。其目的係在對營運之效果及效率(含獲利、績效及保障資產安全等)、報導具可靠性、及時性、透明性及符合相關規範暨相關法令規章之遵循等目標的達成，提供合理的確保。
- 二、內部控制制度有其先天限制，不論設計如何完善，有效之內部控制制度亦僅能對上述三項目標之達成提供合理的確保；而且，由於環境、情況之改變，內部控制制度之有效性可能隨之改變。惟本公司之內部控制制度設有自我監督之機制，缺失一經辨認，本公司即採取更正之行動。
- 三、本公司係依據「公開發行公司建立內部控制制度處理準則」(以下簡稱「處理準則」)規定之內部控制制度有效性之判斷項目，判斷內部控制制度之設計及執行是否有效。該「處理準則」所採用之內部控制制度判斷項目，係為依管理控制之過程，將內部控制制度劃分為五個組成要素：1.控制環境，2.風險評估，3.控制作業，4.資訊與溝通，及5.監督作業。每個組成要素又包括若干項目。前述項目請參見「處理準則」之規定。
- 四、公司業已採用上述內部控制制度判斷項目，評估內部控制制度之設計及執行的有效性。
- 五、本公司基於前項評估結果，認為本公司於民國107年12月31日之內部控制制度(含對子公司之監督與管理)，包括瞭解營運之效果及效率目標達成之程度、報導係屬可靠、及時、透明及符合相關規範暨相關法令規章之遵循有關的內部控制制度等之設計及執行係屬有效，其能合理確保上述目標之達成。
- 六、本聲明書將成為本公司年報及公開說明書之主要內容，並對外公開。上述公開之內容如有虛偽、隱匿等不法情事，將涉及證券交易法第二十條、第三十二條、第一百七十一條及第一百七十四條等之法律責任。
- 七、本聲明書業經本公司民國108年02月26日董事會通過，出席董事7人中，有0人持反對意見，餘均同意本聲明書之內容，併此聲明。

豆府股份有限公司



董事長：吳柏勳

簽章



總經理：吳孟哲

簽章



2.委託會計師專案審查內部控制制度者，應揭露會計師審查報告。

**Deloitte.**

**勤業眾信**

勤業眾信聯合會計師事務所  
30078 新竹市東區科學工業園區展業一路2號6樓

Deloitte & Touche  
6F, Allied Association Industries  
No. 2, Zhanye 1<sup>st</sup> Rd., Hsinchu Science Park  
East Dist., Hsinchu 30078, Taiwan

Tel :+886 (3) 578-0899  
Fax:+886 (3) 405-5999  
www.deloitte.com.tw

### 內部控制制度審查報告

後附豆府股份有限公司民國 108 年 3 月 26 日謂經評估認為其與外部財務報導及保障資產安全有關之內部控制制度，於民國 107 年 1 月 1 日至 107 年 12 月 31 日係有效設計及執行之聲明書，業經本會計師審查竣事。維持有效之內部控制制度及評估其有效性係公司管理階層之責任，本會計師之責任則為根據審查結果對公司內部控制制度之有效性及上開公司之內部控制制度聲明書表示意見。

本會計師係依照「公開發行公司建立內部控制制度處理準則」及一般公認審計準則規劃並執行審查工作，以合理確信公司上述內部控制制度是否在所有重大方面維持有效性。此項審查工作包括瞭解公司內部控制制度、評估管理階層評估整體內部控制制度有效性之過程、測試及評估內部控制制度設計及執行之有效性，以及本會計師認為必要之其他審查程序。本會計師相信此項審查工作可對所表示之意見提供合理之依據。

任何內部控制制度均有其先天上之限制，故豆府股份有限公司上述內部控制制度仍可能未能預防或偵測出業已發生之錯誤或舞弊。此外，未來之環境可能變遷，遵循內部控制制度之程度亦可能降低，故在本期有效之內部控制制度，並不表示在未來亦必有效。

依本會計師意見，依照「公開發行公司建立內部控制制度處理準則」之內部控制有效性判斷項目判斷，豆府股份有限公司與外部財務報導及保障資產安全有關之內部控制制度，於民國 107 年 1 月 1 日至 107 年 12 月 31 日之設計及執行，在所有重大方面可維持有效性；豆府股份有限公司於民國 108 年 3 月 26 日所出具謂經評估認為其上述與外部財務報導及保障資產安全有關之內部控制制度係有效設計及執行之聲明書，在所有重大方面則屬允當。

勤業眾信聯合會計師事務所

會計師 鍾 鳴 遠

會計師 黃 裕 峰



中 華 民 國 108 年 4 月 17 日



(十)最近年度及截至年報刊印日止公司及其內部人員依法被處罰、公司對其內部人員違反內部控制制度規定之處罰、主要缺失與改善情形：無。

(十一)最近年度及截至年報刊印日止，股東會及董事會之重要決議。

類別	召開日期	重要決議
董事會	107/02/27	<ol style="list-style-type: none"> <li>1. 補辦股票公開發行案。</li> <li>2. 訂定本公司「股東會議事規則」、「董事及監察人選舉辦法」及「取得或處分資產處理程序」案。</li> <li>3. 追認本公司財務報表簽證及內部控制專案審查會計師委任案。</li> <li>4. 本公司一〇六年度財務報表案。</li> <li>5. 本公司一〇六年度營運報告書案。</li> <li>6. 本公司一〇六年度員工酬勞暨董監酬勞分派案。</li> <li>7. 本公司一〇六年度盈餘分派案。</li> <li>8. 本公司一〇六年度盈餘轉增資發行新股案。</li> <li>9. 本公司一〇六年度資本公積分派現金案。</li> <li>10. 出具「內部控制制度聲明書」案。</li> <li>11. 一〇七年股東常會召集案。</li> </ol>
股東常會	107/04/03	<ol style="list-style-type: none"> <li>1. 一〇六年度營業報告及財務報表案。</li> <li>2. 一〇六年度盈餘分派案。</li> <li>3. 訂定本公司「股東會議事規則」案。</li> <li>4. 訂定本公司「董事及監察人選舉辦法」案。</li> <li>5. 訂定本公司「取得或處分資產處理程序」案。</li> <li>6. 一〇六年度盈餘轉增資發行新股案。</li> <li>7. 一〇六年度資本公積分派現金案。</li> </ol>
董事會	107/04/03	<ol style="list-style-type: none"> <li>1. 訂定一〇七年除息基準日、發放日及相關事宜案。</li> <li>2. 訂定一〇七年資本公積發放現金之基準日、發放日及相關事宜案。</li> <li>3. 訂定一〇七年盈餘轉增資發行新股基準日及相關事宜案。</li> <li>4. 訂定本公司一〇七年度第一次現金增資發行新股之價格、認股基準日、停止過戶期間及相關作業。</li> <li>5. 本公司另行依證券發行人財報編製準則編製一〇五年度及一〇六年度財報報表(含合併財務報表)案。</li> </ol>
董事會	107/06/20	<ol style="list-style-type: none"> <li>1. 申請股票登錄興櫃案。</li> <li>2. 為配合本公司股票申請登錄興櫃買賣，擬將實體股票全面換發無實體案。</li> <li>3. 訂定本公司「薪資報酬委員會組織規程」案。</li> <li>4. 本公司薪資報酬委員會委員任命案。</li> <li>5. 修訂本公司內部控制相關管理辦法案。</li> </ol>
董事會	107/08/10	<ol style="list-style-type: none"> <li>1. 本公司擬自 107 年度起更換簽證會計師。</li> </ol>
董事會	107/10/25	<ol style="list-style-type: none"> <li>1. 修訂「公司章程」。</li> <li>2. 修訂「董事會議事規範」案。</li> <li>3. 修訂「董事及監察人選舉辦法」案。</li> <li>4. 修訂「股東會議事規則」案。</li> <li>5. 訂定「資金貸與他人作業程序」案。</li> <li>6. 訂定「背書保證作業程序」案。</li> <li>7. 訂定「企業社會責任實務守則」案。</li> <li>8. 訂定「道德行為準則」案。</li> </ol>

		<ul style="list-style-type: none"> <li>9. 訂定「誠信經營守則」案。</li> <li>10. 訂定「誠信經營作業程序及行為指南」案。</li> <li>11. 修訂本公司內部控制相關管理辦法案。</li> <li>12. 補選第四屆董事案。</li> <li>13. 提名獨立董事候選人名單。</li> <li>14. 解除新任董事競業禁止之限制案。</li> <li>15. 本公司申請股票上櫃案。</li> <li>16. 股票初次上櫃前辦理現金增資發行新股作為公開承銷之股份來源案。</li> <li>17. 擬召集本公司 107 年第一次股東臨時會相關事宜案。</li> </ul>
董事會	107/11/21	<ul style="list-style-type: none"> <li>1. 修訂「薪資報酬委員會組織規程」。</li> <li>2. 修訂「內部重大資訊處理及防範內線交易管理辦法」。</li> <li>3. 訂定「獨立董事之職責範疇規則」。</li> <li>4. 訂定「董事會暨功能性委員會績效評估辦法」。</li> <li>5. 訂定「公司治理實務守則」。</li> <li>6. 訂定「審計委員會組織規程」案。</li> <li>7. 本公司委任簽證會計師執行股票上櫃前之內部控制制度專案審查案。</li> <li>8. 更改本公司 107 年第一次股東臨時會開會地點。</li> </ul>
股東臨時會	107/12/18	<ul style="list-style-type: none"> <li>1. 修訂「公司章程」案。</li> <li>2. 修訂「董事及監察人選舉辦法」案。</li> <li>3. 修訂「股東會議事規則」案。</li> <li>4. 訂定「資金貸與他人作業程序」案。</li> <li>5. 訂定「背書保證作業程序」案。</li> <li>6. 補選第四屆董事案。</li> <li>7. 解除新任董事競業禁止之限制案。</li> <li>8. 本公司申請股票上櫃案。</li> <li>9. 股票初次上櫃前辦理現金增資發行新股作為公開承銷之股份來源案。</li> </ul>
董事會	107/12/26	<ul style="list-style-type: none"> <li>1. 訂定「內部控制制度-食品安全管理循環」。</li> <li>2. 訂定「董事及經理人薪資酬勞管理辦法」。</li> <li>3. 民國 108 年年度稽核計畫案。</li> </ul>
董事會	108/01/29	<ul style="list-style-type: none"> <li>1. 本公司經理人 107 年度年終獎金發放相關事宜案。</li> <li>2. 本公司經理人之每月薪資報酬內容及金額給付案。</li> </ul>
董事會	108/02/26	<ul style="list-style-type: none"> <li>1. 修訂本公司「取得或處分資產處理程序」案。</li> <li>2. 本公司員工認股權憑證執行認股發行新股案。</li> <li>3. 通過本公司 107 年度營業報告書及財務報表案。</li> <li>4. 通過本公司 107 年度員工酬勞暨董事酬勞分派案。</li> <li>5. 通過本公司 107 年度盈餘分派案。</li> <li>6. 通過本公司 107 年度「內部控制制度有效性考核」及「內部控制制度聲明書」。</li> <li>7. 本公司 107 年度盈餘轉增資發行新股案。</li> <li>8. 本公司 107 年度資本公積分派現金案。</li> <li>9. 召集本公司 108 年股東常會案。</li> </ul>
董事會	108/03/26	<ul style="list-style-type: none"> <li>1. 訂定本公司「集團企業、特定公司及關係人之財務業務作業辦法」案。</li> <li>2. 修訂本公司「資金貸與他人作業程序」及「背書保證作業程序」</li> </ul>

		案。 3. 修訂本公司「公司章程」案。 4. 出具本公司 108 年第二季~第四季簡式財務預測案。 5. 本公司 107 年 1 月 1 日至 107 年 12 月 31 日「內部控制制度有效性考核」及「內部控制制度聲明書」案。 6. 本公司「公司治理自評報告」案。 7. 本公司委託主辦承銷商於承銷期間辦理過額配售案。 8. 補充召集本公司 108 年股東常會案。
--	--	---

(十二)最近年度及截至年報刊印日止董事或監察人對董事會通過重要決議有不同意見且有紀錄或書面聲明者，其主要內容：無。

(十三)最近年度及截至年報刊印日止，公司董事長、總經理、會計主管、財務主管、內部稽核主管及研發主管等辭職解任情形之彙總如下：無。

## 五、會計師公費資訊

### (一)會計師公費資訊級距表

會計師事務所名稱	會計師姓名		查核期間	備註
勤業眾信聯合會計師事務所	鍾鳴遠	黃裕峰	107 年度	

### 會計師公費資訊級距表

單位：新臺幣仟元

金額級距		公費項目	審計公費	非審計公費	合計
1	低於 2,000 仟元		-	-	-
2	2,000 仟元 (含) ~4,000 仟元		950	-	950
3	4,000 仟元 (含) ~6,000 仟元		-	-	-
4	6,000 仟元 (含) ~8,000 仟元		-	-	-
5	8,000 仟元 (含) ~10,000 仟元		-	-	-
6	10,000 仟元 (含) 以上		-	-	-

(二)給付簽證會計師、簽證會計師所屬事務所及其關係企業之非審計公費為審計公費之四分之一以上者，應揭露審計與非審計公費金額及非審計服務內容：無。

六、更換會計師資訊：107 年 8 月因配合會計師事務所內部調整更換會計師。

七、公司之董事長、總經理、負責財務或會計事務之經理人，最近一年內曾任職於簽證會計師所屬事務所或其關係企業者，應揭露其姓名、職稱及任職於簽證會計師所屬事務所或其關係企業之期間：無。

八、最近年度及截至年報刊印日止，董事、監察人、經理人及持股比例超過百分之十之股東股權移轉及股權質押變動情形

(一)董事、監察人、經理人及持股比例超過百分之十之股東股權變動情形

單位：股

職稱	姓名	107 年度		108 年截至 3 月 25 日止	
		持有股數增 (減)數	質押股數增 (減)數	持有股數增 (減)數	質押股數增 (減)數
董事長/大股東	緯達國際投資事業有限公司	1,075,800	-	-	-
	代表人:吳柏勳	(207,200)	-	-	-
董事/大股東/ 總經理(註 6)	貝納投資有限公司	1,096,800	-	-	-
	代表人:吳孟哲	(166,000)	-	50,000	-
董事/副總經理	林育立(註 1)	100,000	-	25,000	-
董事	蕭智元(註 2)	(3,200)	-	-	-
董事	黃俊卿(註 3)	20,000	-	(註 3)	-
董事	巫諾文(註 3)	17,000	-	(註 3)	-
董事/行政主廚	陳建達(註 3)	70,000	-	25,000	-
獨立董事	藍志忠(註 4)	-	-	-	-
獨立董事	林家振(註 4)	-	-	-	-
獨立董事	呂堂榮(註 4)	-	-	-	-
監察人	李郁卿(註 5)	6,800	-	(註 5)	-
監察人	蕭智元(註 2)	(3,200)	-	(註 2)	-
財務長	翁瑞燦	30,000	-	25,000	-
稽核副理	陳景怡	10,000	-	5,000	-

註 1：107 年 12 月 18 日股東臨時會補選董事後之新任董事。

註 2：配合 107 年 12 月 18 日股東臨時會補選董事，並設立審計委員會取代監察人職務，故其卸任監察人轉任本屆新任董事。

註 3：配合 107 年 12 月 18 日股東臨時會補選董事，調整董事結構，故其辭任董事。

註 4：107 年 12 月 18 日股東臨時會補選董事，選任三席獨立董事。

註 5：配合 107 年 12 月 18 日股東臨時會補選董事，並設立審計委員會取代監察人職務，故其卸任監察人。

註 6：吳孟哲先生亦為本公司總經理。

(二)董事、監察人、經理人及持股比例超過百分之十之股東股權移轉之相對人為關係人者資訊：無。

(三)董事、監察人、經理人及持股比例超過百分之十之股東股權質押之相對人為關係人者資訊：無。

九、持股比例占前十名之股東，其相互間為關係人或為配偶、二親等以內之親屬關係之資訊

108年3月25日；單位：股

姓名	本人持有股份		配偶、未成年子女持有股份		利用他人名義合計持有股份		前十大股東相互間具有關係人或為配偶、二親等以內之親屬關係者，其名稱或姓名及關係		備註
	股數	持股比率	股數	持股比率	股數	持股比率	名稱(或姓名)	關係	
貝納投資有限公司	2,193,600	13.30	-	-	-	-	安捷國際投資有限公司	負責人為其代表人之配偶	-
代表人：吳孟哲	305,000	1.85	113,600	0.69	2,193,600	13.30	李郁卿	配偶	-
緯達國際投資事業有限公司	2,151,600	13.05	-	-	-	-	傑人投資有限公司	負責人為其代表人之配偶	-
代表人：吳柏勳	255,600	1.55	-	-	2,151,600	13.05	林宜人	配偶	-
安捷國際投資有限公司	1,232,000	7.47	-	-	-	-	貝納投資有限公司	負責人為其代表人之配偶	-
代表人：李郁卿	113,600	0.69	305,000	1.85	1,232,000	7.47	吳孟哲	配偶	-
傑人投資有限公司	1,200,000	7.28	-	-	-	-	緯達國際投資事業有限公司	負責人為其代表人之配偶	-
代表人：林宜人	-	-	255,600	1.55	1,200,000	7.28	吳柏勳	配偶	-
鴻昱投資有限公司	1,200,000	7.28	-	-	-	-	-	-	-
代表人：蕭智元	193,600	1.17	-	-	1,200,000	7.28	-	-	-
肯睿投資有限公司	720,000	4.36	-	-	-	-	-	-	-
代表人：黃俊卿	65,000	0.39	-	-	720,000	4.36	-	-	-
翔喆國際投資有限公司	720,000	4.36	-	-	-	-	-	-	-
代表人：巫諾文	65,000	0.39	-	-	720,000	4.36	-	-	-
福邦證券股份有限公司	334,311	2.03	-	-	-	-	-	-	-
代表人：林火燈	-	-	-	-	-	-	-	-	-
吳孟哲	305,000	1.85	113,600	0.69	2,193,600	13.30	a. 貝納投資有限公司 b. 安捷國際投資有限公司 c. 李郁卿	a. 負責人 b. 為其代表人之配偶 c. 配偶	-
吳柏勳	255,600	1.55	-	-	2,151,600	13.05	a. 緯達國際投資事業有限公司 b. 傑人投資有限公司 c. 林宜人	a. 負責人 b. 為其代表人之配偶 c. 配偶	-

十、公司、公司之董事、監察人、經理人及公司直接或間接控制之事業對同一轉投資事業之持股數，並合併計算綜合持股比例

107年12月31日單位：仟股；%

轉投資事業(註一)	本公司投資		董事、監察人、經理人及直接或間接控制事業之投資		綜合投資	
	股數	持股比例	股數	持股比例	股數	持股比例
VNT International Co., Ltd.	77	51.00	-	-	77	51.00

註一：係公司採用權益法之投資。

## 肆、募資情形

### 一、資本及股份

#### (一)股本來源

##### 1.股本形成經過

單位：新台幣元；股

年月	發行價格	核定股本		實收股本		備註		
		股數	金額	股數	金額	股本來源	以現金外之財產抵充股款者	其他
97.01	10	800,000	8,000,000	800,000	8,000,000	設立資本	-	97.01.23 府產業商字第 09780625210 號
99.10	10	880,000	8,800,000	880,000	8,800,000	現金增資 800,000 元	-	99.10.07 府產業商字第 09988253610 號
100.01	10	1,000,000	10,000,000	1,000,000	10,000,000	現金增資 1,200,000 元	-	100.01.19 府產業商字第 10080424900 號
103.08	註	10,000,000	100,000,000	1,000,000	10,000,000	-	-	103.08.13 府產業商字第 10386392520 號
104.02	10	10,000,000	100,000,000	2,000,000	20,000,000	現金增資 10,000,000 元	-	104.02.10 府產業商字第 10480917510 號
104.07	10	10,000,000	100,000,000	4,000,000	40,000,000	盈餘轉增資 20,000,000 元	-	104.07.21 府產業商字第 10485421810 號
105.07	50	10,000,000	100,000,000	4,300,000	43,000,000	現金增資 3,000,000 元	-	105.07.15 府產業商字第 10587355110 號
106.06	10	10,000,000	100,000,000	6,450,000	64,500,000	盈餘轉增資 21,500,000 元	-	106.06.16 府產業商字第 10654228510 號
106.12	50	10,000,000	100,000,000	7,500,000	75,000,000	現金增資 10,500,000 元	-	107.01.16 府產業商字第 10745486700 號
107.05	10	30,000,000	300,000,000	15,000,000	150,000,000	盈餘轉增資 75,000,000 元	-	107.05.04 府產業商字第 10748793610 號
107.05	75	30,000,000	300,000,000	16,000,000	160,000,000	現金增資 10,000,000 元	-	107.05.24 府產業商字第 10749313610 號
108.03	39.80	30,000,000	300,000,000	16,492,000	164,920,000	員工認股權執行 4,920,000 元	-	108.03.26 府產業商字第 10847567910 號

註：額定股本擴增。

##### 2.股份種類

108年3月25日；單位：股

股份種類	核定股本			備註
	流通在外股份	未發行股份	合計	
普通股	16,492,000	13,508,000	30,000,000	非上市(櫃)股票

### 3.總括申報制度相關資訊

有價證券種類	預定發行數額		已發行數額		已發行部分之發行 目的及預期效益	未發行部分 預定發行期間	備註
	總股數	核准金額	股數	價格			
無							

#### (二)股東結構

108年3月25日；單位：人；股

股東結構 數量	政府機構	金融機構	其他法人	個人	外國機構 及外人	合計
人數	-	-	19	245	2	266
持有股數	-	-	8,565,814	7,826,186	100,000	16,492,000
持股比率(%)	-	-	51.94	47.45	0.61	100.00

註：外國發行人應說明其陸資持股比例；陸資係指大陸地區人民來臺投資許可辦法第3條所規定之大陸地區人民、法人、團體、其他機構或其於第三地區投資之公司。

#### (三)股權分散情形

108年3月25日；單位：人；股

持股分級	股東人數	持有股數	持股比例(%)
1 至 999	14	986	0.01
1,000 至 5,000	90	191,800	1.16
5,001 至 10,000	64	552,000	3.35
10,001 至 15,000	14	182,000	1.10
15,001 至 20,000	14	256,000	1.55
20,001 至 30,000	12	308,000	1.87
31,001 至 50,000	10	439,000	2.66
50,001 至 100,000	23	1,726,903	10.47
100,001 至 200,000	12	1,798,200	10.90
200,001 至 400,000	6	1,619,911	9.82
400,001 至 600,000	-	-	-
600,001 至 800,000	2	1,440,000	8.73
800,001 至 1,000,000	-	-	-
1,000,001 以上	5	7,977,200	48.38
合計	266	16,492,000	100.00

#### (四)主要股東名單

108年3月25日；單位：股

主要股東名稱	股份	持有股數	持股比例(%)
貝納投資有限公司		2,193,600	13.30
緯達國際投資事業有限公司		2,151,600	13.05
安捷國際投資有限公司		1,232,000	7.47
傑人投資有限公司		1,200,000	7.28
鴻昱投資有限公司		1,200,000	7.28
肯睿投資有限公司		720,000	4.36
翔喆國際投資有限公司		720,000	4.36



主要股東名稱	股份	持有股數	持股比例(%)
福邦證券股份有限公司		334,311	2.03
吳孟哲		305,000	1.85
吳柏勳		255,600	1.55
合計		10,312,111	62.53

(五)最近二年度每股市價、淨值、盈餘、股利及相關資料

單位：新台幣元；仟股

項目	年度		106 年度	107 年度
	每股市價	最高		未上市(櫃)
	最低		未上市(櫃)	未上市(櫃)
	平均		未上市(櫃)	未上市(櫃)
每股淨值	分配前		37.96	27.45
	分配後(註 1)		16.48	尚未分配
每股盈餘	加權平均股數		12,900	15,644
	每股盈餘 (註 2)	追溯調整前	14.47	7.36
		追溯調整後	7.24	尚未分配
每股股利	現金股利		5.00	5.00(註 3)
	無償配股	盈餘配股	10.00	1.50(註 3)
		資本公積配股	—	—
	累積未付股利(註 4)		—	—
投資報酬分析	本益比		未上市(櫃)	未上市(櫃)
	本利比		未上市(櫃)	未上市(櫃)
	現金股利殖利率		未上市(櫃)	未上市(櫃)

註 1：請依據次年度股東會決議分配之情形填列。

註 2：如有因無償配股等情形而須追溯調整者，應列示調整前及調整後之每股盈餘。

註 3：107 年度盈餘分配案業經本公司 108 年 2 月 26 日董事會決議通過，並已列入 108 年 5 月 23 日股東常會之承認事項。

註 4：權益證券發行條件如有規定當年度未發放之股利得累積至有盈餘年度發放者，應分別揭露截至當年度止累積未付之股利。

(六)公司股利政策及執行狀況

1. 公司股利政策

本公司年度決算如有盈餘，應先依法繳納稅捐，彌補累積虧損後，次提百分之十為法定盈餘公積，但法定盈餘公積已達本公司實收資本額時，得不再提列；其餘再依法令規定或營運必要提列或迴轉特別盈餘公積後，為當年度可分配盈餘，併同以前年度累積之未分配盈餘，作為累積可分配之盈餘，並得酌予保留部分盈餘後，由董事會擬具盈餘分配議案，提請股東會決議分配股東股息紅利。其中現金股利分派不得低於股東股利總額百分之二十。

2. 本年度已擬議股利分配情形

本公司 108 年 2 月 26 日經董事會決議通過擬議配發股東現金股利 79,162 仟元(每股現金股利 4.8 元)，股東股票股利 24,738 仟元(每股股票股利 1.5 元)。

(七)本年度擬議之無償配股對公司營業績效及每股盈餘之影響

項目	年度	108年度 (預估)
期初實收資本額(元)		160,000,000
本 年 度 配 股 配 息 情 況	盈餘分配之每股現金股利(元)	4.80(註1)
	資本公積發放之每股現金股利(元)	0.20(註1)
	盈餘轉增資每股配股數(股)	1.50(註1)
營 業 績 效 變 化 情 形	營業利益	不適用(註2)
	營業利益較去年同期增(減)比率(%)	
	稅後純益	
	稅後純益較去年同期增(減)比率(%)	
	每股盈餘	
	每股盈餘較去年同期增(減)比率(%)	
	年平均投資報酬率(年平均本益比倒數)	
擬 制 性 每 股 盈 餘 及 本 益 比	若盈餘轉增資全數 改配放現金股利	擬制每股盈餘(%)
		擬制年平均投資報酬率(%)
	若未辦理資本公積 轉 增 資	擬制每股盈餘(%)
		擬制年平均投資報酬率(%)
	若未辦理資本公積 且盈餘轉增資改以 現金股利發放	擬制每股盈餘(%)
		擬制年平均投資報酬率(%)

註1：係108年5月23日股東會決議。

註2：業經108年3月26日董事會決議通過。依「公開發行公司公開財務預測資訊處理準則」規定，本公司無須公開108年度財務預測資訊，故無108年度預估資料。

(八)員工、董事及監察人酬勞

1. 公司章程所載員工、董事及監察人酬勞之成數或範圍

本公司年度如有獲利(所謂獲利係指稅前利益扣除分派員工及董事酬勞前之利益)，應提撥不低於0.5%為員工酬勞，及不高於5%為董事酬勞。但公司尚有累積虧損時，應預先保留彌補數額。

前項員工酬勞得以股票或現金分派發放，其發放對象得包含符合一定條件之從屬公司員工；董事酬勞僅得以現金為之。

2. 本期估列員工、董事及監察人酬勞金額之估列基礎、以股票分派之員工酬勞之股數計算基礎及實際分派金額若與估列數有差異時之會計處理。

本公司估列員工、董事及監察人酬勞金額係依章程所訂之成數為估列基礎，按一定比例提列，並認列為當期費用；嗣後，股東會決議實際配發金額與估列金額有差異時，則列為股東會決議年度當期之損益。

3. 董事會通過分派酬勞情形：

(1) 以現金或股票分派之員工酬勞及董事、監察人酬勞金額。若與認列費用年度估列金額有差異者，應揭露差異數、原因及處理情形：

本公司 107 年度員工酬勞暨董事酬勞分派案業經 108 年 2 月 26 日董事會決議通過，擬分派員工酬勞 718 仟元，以現金發放，董事酬勞 0 仟元，與認列費用年度估列金額並無差異。

(2)以股票分派之員工酬勞金額及占本期個體或個別財務報告稅後純益及員工酬勞總額合計數之比例：

107 年度員工酬勞分派方式係以現金發放之，故不適用。

4.前一年度員工、董事及監察人酬勞之實際分派情形（包括分派股數、金額及股價）、其與認列員工、董事及監察人酬勞有差異者並應敘明差異數、原因及處理情形：

本公司 106 年度員工酬勞暨董監事酬勞業經 107 年 4 月 3 日股東常會報告，實際分派員工酬勞 572 仟元及董監酬勞 0 仟元，而與認列員工酬勞及董監酬勞並無差異。

(九)公司買回本公司股份情形：無。

二、公司債辦理情形：無。

三、特別股辦理情形：無。

四、海外存託憑證辦理情形：無。

## 五、員工認股權憑證辦理情形

(一)公司尚未屆期之員工認股權憑證應揭露截至年報刊印日止辦理情形及對股東權益之影響。

108年4月30日

員工認股權憑證種類	107年第1次員工認股權憑證
申報生效日期	不適用(註1)
發行(辦理)日期	107年1月5日
發行單位數	2,000單位
發行得認購股數占已發行股份總數比率	12.13%
認股存續期間	5年
得認股期間	108/1/5~112/1/4
履約方式	發行新股交付
限制認股期間及比率(%)	<p>(1) 自被授予本員工認股權憑證屆滿一年後，可就被授予本員工認股權憑證數量25%為限，行使認股權利。</p> <p>(2) 自被授予本員工認股權憑證屆滿二年後，可就被授予本員工認股權憑證數量50%為限，行使認股權利。</p> <p>(3) 自被授予本員工認股權憑證屆滿三年後，可就被授予本員工認股權憑證數量75%為限，行使認股權利。</p> <p>(4) 自被授予本員工認股權憑證屆滿四年後，可就被授予本員工認股權憑證數量100%，行使認股權利。</p>
已執行取得股數	492,000股
已執行認股金額	19,581,600元
未執行認股數量	1,508單位
未執行認股者其每股認購價格	39.80元(註2)
未執行認股數量占已發行股份總數比率(%)	9.14%
對股東權益影響	本公司員工認股權憑證發行目的係為吸引及留任公司所需人才，並激勵員工及提升員工向心力，以共同創造公司及股東之利益。因員工認股權憑證酬勞成本係於既得期間內平均分攤費用，故本公司發行之員工認股權對股東權益尚無重大影響。

註1：本公司發該次員工認股權憑證時為非公開發行公司，依公司法第167條之二規定，經董事會決議通過後發行。

註2：原執行價格為80元，後隨該公司進行106年度盈餘分派，故依員工認股權憑證之發行及認股辦法規定，調整每股認購價格為39.80元。

(二)累積至年報刊印日止取得員工認股權憑證之經理人及取得認股權憑證可認股數前十大員工之姓名、取得及認購情形

108年4月30日；單位：股；元

職稱 (註1)	姓名	取得認股 數量	取得認股 數量占 發行股份 總數比率 (%)	已執行				未執行				
				認股數量	認股價格	認股金額	認股數量 占已發行 股份總數 比率(%)	認股數量	認股價格	認股金額	認股數量 占已發行 股份總數 比率(%)	
經理人	總經理	520	3.15									
	副總經理			130	39.8	5,174	0.79	390	39.80	15,522	2.36	
	行政主廚											
	財務長											
	稽核副理											
	協理											
	協理											
	協理											
	經理											
	經理											
員工 (註2)	李青穎	680	4.12	170	39.8	6,766	1.03	510	39.80	20,298	3.09	
	陳慧艾											
	劉嘉文											
	歐培居											
	陳世明											
	經理											
	林俊成											

註1：包括經理人及員工（已離職或死亡者，應予註明），應揭露個別姓名及職稱，但得以彙總方式揭露其取得及認購情形。

註2：取得認股權憑證可認股數前十大員工係指經理人以外之員工。

(三)私募員工認股權憑證辦理情形：無。

六、限制員工權利新股辦理情形：無。

七、併購或受讓他公司股份發行新股辦理情形：無。

八、資金運用計畫執行情形：本公司並無發行尚未完成或最近三年內已完成且計畫效益尚未顯現之情事。

## 伍、營運概況

### 一、業務內容

#### (一)業務範圍

##### 1.所營業務之主要內容

F102170 食品什貨批發業

F203010 食品什貨、飲料零售業

F501030 飲料店業

F501050 飲酒店業

F501060 餐館業

ZZ99999 除許可業務外，得經營法令非禁止或限制之業務

##### 2.營業比重

單位：新台幣仟元

年度	106 年度		107 年度	
	銷售金額	比重(%)	銷售金額	比重(%)
餐飲收入	928,143	99.84	1,104,208	99.85
其他收入	1,521	0.16	1,642	0.15
合計	929,664	100.00	1,105,850	100.00

##### 3.公司目前之商品(服務)項目

本公司係從事餐飲服務業，提供現場烹調之韓式料理、飲品及甜點等餐飲項目予消費大眾於店內客席或外帶食用，茲將目前本公司所銷售之主要商品列示如下：

商品別		系列
餐飲	餐食	韓式知名及特色料理，包含拌飯、煎餅、豆腐煲、韓國烤肉、韓國特色定食及各式牛雞豬海鮮創意菜色。
	飲料	韓式特色飲品，包含氣泡飲料、豆漿、水果茶、啤酒/氣泡酒/小米酒/真露/特色調酒等酒類。
	甜點	韓式特色甜點，包含年糕、豆花、霜淇淋等甜點。
其他類		銷售年菜及中秋禮盒等。

##### 4. 計畫開發之新商品(服務)

- (1)以韓式傳統經典味道、融合台灣在地口味創意料理及無國界混搭料理作為菜色研發主軸，持續推出創新多元的料理組合。
- (2)開發非韓式料理品牌，如台式及南洋料理，藉以充實餐飲服務之多元性。
- (3)掌握時勢潮流，推出季節限定概念之菜單。

#### (二)產業概況

##### 1.產業之現況與發展

近年來隨我國經濟景氣持續復甦帶動人均國民所得穩定增長，而國內單身人口及

頂客族群增加，該類族群將原先購屋、結婚和育兒等儲備用金移轉至餐飲和旅遊等娛樂性質消費支出，餐飲娛樂之消費習慣持續成形，另隨國內家庭結構逐漸轉為小家庭為主，其為求便利而降低自行在家開伙意願，並向外尋覓替代飲食方案等因素，均致使國人外出用餐消費意願提高及帶動外食人口比例持續增加，進而形成餐飲業之強勁需求，並帶動餐飲產業穩定向上發展。

根據經濟部統計處於近十年台灣整體餐飲業營業額及成長率趨勢之資料顯示(如下圖)，98年因受全球金融危機之影響，101年國內景氣降溫、油電雙漲及美牛瘦肉精等事件影響餐飲需求，102年中國禽流感疫情及毒澱粉等食安事件頻傳影響國人外出用餐消費意願，導致上述年度成長率明顯下滑，但就整體營業額觀之，我國餐飲業整體營業額自97年之3,247億元成長至106年之4,523億元，其年複合成長率約為3.75%，仍呈長期成長趨勢，另觀察107年我國餐飲業營業額成長率為4.59%，主係受惠於國人名目薪資成長、國內新款平價餐飲品牌持續創立、外國旅客來台人數成長，及百貨商場集客效益發揮，成長率優於106年水準，成長動能有所提升。

台灣地區餐飲業營業額及成長趨勢

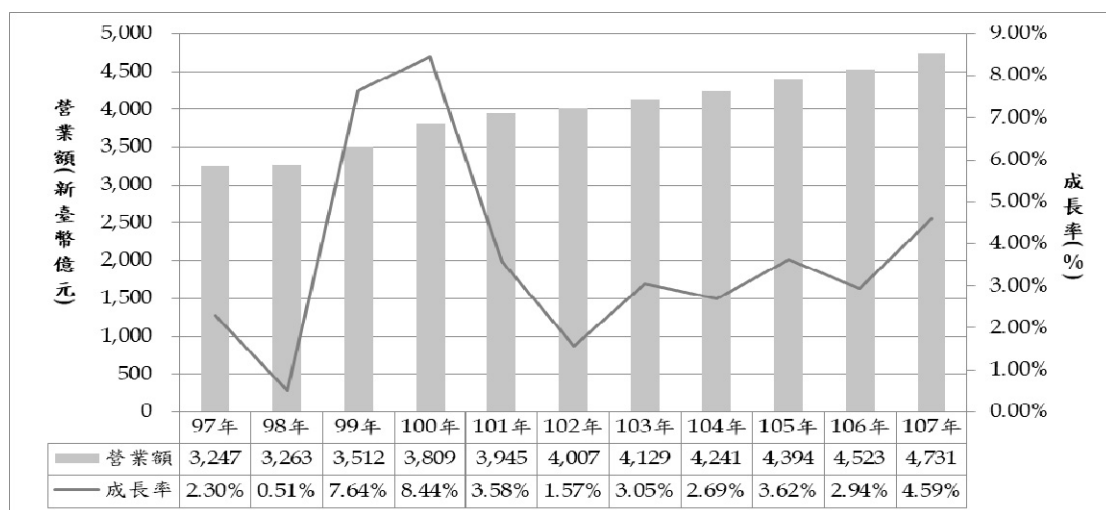

資料來源：經濟部統計處(108/02)。

依據「中華民國行業分類標準」，餐飲業之細項產業依餐飲種類區分為餐館業、飲料店業和其他餐飲業等三大細項產業，根據經濟部統計處資料顯示，其中以餐館業營業額比重最高，其營業額均占整體餐飲業營業額之八成以上，顯現餐飲業於景氣成長下，消費大眾至餐館場所消費機會亦隨之增加，且近年隨國內連鎖餐飲業者持續成立新款平價餐飲品牌，使餐飲市場規模持續擴大，再加上國人薪資水準有所改善及外食人口比例持續上升，致民眾外出用餐消費意願顯著提升，加上年輕族群餐飲享樂之消費習慣成形，進而帶動餐館業之營業額成長動能，致餐館業營業額呈逐年成長趨勢，其中107年餐館業營業額成長率達4.57%。



### 餐飲業主要細項產業營業額

單位：新台幣億元；%

細項產業		年度	103 年	104 年	105 年	106 年	107 年
餐館業	營業額		3,492	3,587	3,720	3,829	4,004
	成長率(%)		3.21	2.72	3.70	2.92	4.57
	比重(%)		84.57	84.59	84.66	84.64	84.64
飲料店業	營業額		459	473	491	509	538
	成長率(%)		2.00	3.10	3.87	3.70	5.58
	比重(%)		11.11	11.15	11.18	11.26	11.37
其他餐飲業	營業額		178	181	183	185	189
	成長率(%)		2.80	1.13	1.28	1.28	2.30
	比重(%)		4.32	4.26	4.16	4.10	3.99
餐飲業合計	營業額		4,129	4,241	4,394	4,523	4,731
	成長率(%)		3.05	2.69	3.62	2.94	4.59

資料來源：經濟部統計處(108/02)。

#### 2. 產業上、中、下游之關聯性

餐飲業產業鏈涵蓋範圍從原料生產、加工製造、運輸物流至提供終端消費者食用之一連串過程。本公司選擇採購合規認證之原物料供應商，並訂定食材選用標準，定期檢測嚴格把關品質。透過統一系統管理，控管食材耗用與成本，追溯原料產銷流程，確保提供消費者高品質及安全的料理。其上、中、下游之關聯圖如下圖所示：

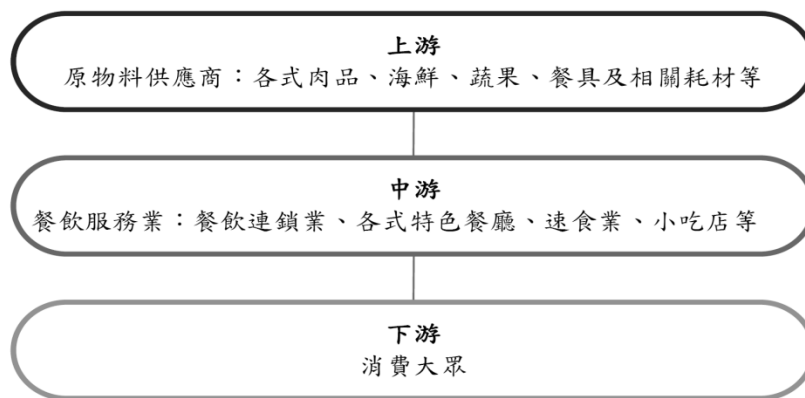

資料來源：本公司整理。

#### 3. 產品之各種發展趨勢

##### (1) 多角化品牌發展及海外市場佈局

面對快速變化的飲食消費需求，餐飲市場之競爭模式已由單純之價格競爭、產品品質競爭，發展到產品與企業品牌競爭。隨消費者於飲食口味、用餐環境及服務體驗等方面要求持續提高下，消費者喜新厭舊成為常態，故餐飲業者之未

來成長動能將來自多品牌經營策略，透過水平發展新品牌跨足不同領域餐飲，或進行品牌垂直延伸作價位區隔，藉以覆蓋更多不同需求的消費客層，以不斷創造可維繫之競爭優勢，持續獲得成長動能。此外，國內餐飲產業之市場規模漸趨飽和，長期成長空間有限，再加上國際知名餐飲品牌陸續來台搶占市場份額，使國內餐飲營業家數逐年持續增加，致國內餐飲經營環境競爭加劇，廠商獲利表現恐受到壓縮，國內餐飲業者勢必將朝海外市場發展。

## (2) 食安意識與透明用餐

台灣近年來受業者使用劣質食材、不當使用食品添加物及食品標示不實或偽造等食安事件層出不窮影響下，導致民眾對餐飲業之食安產生疑慮，進而影響其外食意願，而於歷經食安風暴後，消費者更加重視食品的安全衛生與健康意識，對飲食訴求從吃得飽、吃得好，進展到吃得健康與安心，故消費者挑選餐廳用餐時，不僅注重店家的環境衛生，更關注食材產地來源及是否通過檢驗認證，並期望業者能提供完整之食材履歷資訊，故於消費者之健康意識抬頭下，透明化用餐體驗將為餐飲業之新趨勢。

## (3) 智慧餐飲

因餐飲業之營運成本受食材及人力成本上漲等因素逐漸攀升，故成本控管顯得更為重要，對此，餐飲業者持續引進更多新科技，如結合菜單、訂位及後位的線上管理系統及行動 App 點餐服務等，節省人力使用，或引進廚房自動化設備，提高工作效率，以降低人力成本，並運用大數據統計顧客用餐消費資訊，分析消費行為及餐點喜好，進而提供推薦餐點組合及行銷活動，以精準滿足顧客需求，提升顧客黏著度及回客率。此外，透過前台 POS 系統與後台 ERP 系統進行串接，採用動態方式管理食材庫存，由系統依據食材進耗存之歷史記錄，計算安全庫存量作為採購依據，以減少食材耗損成本，因此，智慧餐飲將成為未來餐飲業競爭勝出之關鍵因素。

## (4) 平價餐飲將成市場主流

近年隨國內餐飲業者持續創立或代理引進新款平價餐飲品牌並積極進行展店，如王品餐飲推出火鍋「12MINI」及鐵板燒「禾樂」，瓦城泰統推出「瓦城 Express」，六角代理品牌「大阪王將」及「京都勝牛」，及國際知名平價品牌相繼來台展店，如日本平價迴轉壽司「HAMA 壽司」及「壽司郎」，根據台灣經濟研究院產經資料庫之研究報告顯示，單人餐飲消費金額以新臺幣 200~500 元區間之餐館品牌占比最高，顯示多數消費者於有限預算下傾向選擇高性價比之平價餐點，故使單人消費 500 元以下之平價餐飲品牌將成為市場主流。

## 4. 競爭情形

餐飲業屬進入門檻較低之產業，較無明顯技術區隔且資金需求不若電子或科技產業須投入大量資金以購買機器設備，其服務性質之模仿性較高，再加上國內餐飲業者不斷推出新款餐飲品牌及國際餐飲品牌持續登台搶占商機趨勢下，使國內餐飲業者家數逐年成長，競爭情形日益激烈。

本公司多年來鎖定韓式料理之經營，承襲傳統韓式料理精髓與道地烹調手法，並運用韓國當地醬料配方，及融入台灣在地食材，提供嫩豆腐煲、韓式燒烤、銅盤烤肉及定食套餐多種類型之韓國精緻料理，深受消費者青睞，並與其他同業間產生明顯之產品差異化，藉以塑造餐飲業中獨特之品牌形象，維持市場競爭力。截至108年3月底，全台共有37家營業門市，遍及全台主要都會區，目前為全台最大之韓式連鎖餐廳集團。

### (三)技術及研發概況

#### 1.所營業務技術層次

本公司研發事務係由商品管理部負責統籌規劃，並由行政主廚、各品牌事業部、行銷部、採購部及各門市主管共同參與菜色開發工作。本公司菜色研發作業係先由各門市進行市場調查及蒐集資訊，並經商品管理部彙整後與總經理討論該次菜色開發主軸，由行政主廚進行新菜烹煮後舉行試菜會議，召集各品牌事業部、行銷部、採購部及各門市主管進行試菜，共同討論及決定最終納入新菜單之新菜項目。

新菜開發完成後，由行政主廚訂定餐點製作之標準作業流程，並召集各門市種子學員進行教學，以確保餐點口味及品質一致性，新菜色上市後，由商品管理部及人力資源部訓練單位進行門市餐點品質管理，並持續透過電子問券及門市現場人員意見回饋，瞭解顧客對新菜之反應狀況，以決定是否進行口味調整。

本公司菜色研發係由商品管理部偕同行政主廚、各品牌事業部、行銷部、採購部及各門市共同研究開發，並於每年推出新菜單，除保留傳統韓式經典料理外，亦融入台灣在地口味及無國界混搭開發創意料理，以滿足廣大消費者味蕾。

#### 2.研究發展人員及學經歷

單位：人；%

學歷	105 年度		106 年度		107 年度	
	人數	比率%	人數	比率%	人數	比率%
碩士以上	-	-	-	-	-	-
大專	-	-	1	50.00	1	50.00
高中(含)以下	1	100.00	1	50.00	1	50.00
合計	1	100.00	2	100.00	2	100.00

#### 3.最近五年度每年投入之研發費用

單位：新台幣仟元；%

項目	103 年度	104 年度	105 年度	106 年度	107 年度
研發費用(A)	-	-	-	-	2,484
營收淨額	361,632	552,025	769,072	929,664	1,105,850
研發費用佔營收淨額比率(%)	-	-	-	-	0.22

4.最近五年度開發成功之技術或產品

年度	品牌	項目
103	涓豆腐	韓式辣味炸雞，韓式醬味炸雞，綜合涼拌海鮮
104	涓豆腐	經典石鍋拌飯，熔岩起士辣炸雞
	銅盤	銅盤烤肉:百里香草豬、鬼椒豬、咖哩雞、BBQ 豬、BBQ 雞、BBQ 牛、黑蒜牛；銅盤石鍋拌飯、起士泡菜辛拉麵、起士陶鍋蛋、辣湯年糕、韓式辣味炸雞、人蔘雞湯、韓國大醬豆腐鍋、招牌海鮮煎餅；甜點:銅盤經典雪花冰、柚香牛奶冰、蜜蘋檸檬冰、巧克力牛奶冰；副食:墨西哥捲餅
	韓斤麻浦	艷彩七味燒，烤三菇食蔬，春川雞腿肉，BBQ 牛五花，醬味牛小排，醬漬嫩肩牛，鹽之花豬肋條，厚切豬梅花，燒灼蛤蠣，辣寶貝小章魚，熔岩起士蒸蛋，奶油椒鹽蝦，胡麻豆腐沙拉，窩貼泡菜豆腐，蒜蓉蝦石鍋飯，五味紫菜飯捲，蕎麥冷拌麵，石鍋拌飯，四季海味小煎餅，辣年糕炸雞，奪命辣雞腳，起士辣炸雞，阿珠媽黑輪湯，辣泡菜白肉鍋，蛤蠣鍋巴湯；甜點飲料:七彩年糕條，黑糖水晶球，杏福紅豆剉冰，苦盡甘來，旋轉雪糕沙瓦，14號情人節，100 天紀念日，愛你一萬年，紅石榴醋飲，哈密瓜雪飲，柚見蔓越莓汁
105	涓豆腐	泡菜豆腐煎餅、絲瓜煎餅
	北村豆腐家	北村嫩豆腐煲，海陸嫩豆腐煲，海菜鮮蚶嫩豆腐煲，鮮鯛魚嫩豆腐煲，咖哩海鮮嫩豆腐煲，泡菜嫩豆腐煲，鮮蔬群菇嫩豆腐煲，起士鑄鐵拌飯，北村人氣炸餃子，首爾韓式炸雞年糕，新堂洞炒年糕，韓國人蔘雞湯，釜山傳統炸魚板，全州酥炸魚柳條，香蕉牛奶冰淇淋
	銅盤	五行五色拌飯，經典榨醬麵，酥炸魚版，酥炸魚柳條，酥炸鮮蔬，黃豆粉霜淇淋
	韓斤麻浦	65cm 豬五花，大醬牛肋條，帶骨法式豬，厚切豬梅花，轟炸手榴彈酒，愛戀濟州島，白色夕陽下，甜酥年糕排
106	涓豆腐	石燒霜降牛肉拌飯，咖哩辣炒海鮮，醬燒青蔥豬梅花，蛤蜊鮮蝦豆腐煲，雙味起士烘蛋捲，神降雪濃湯，海菜吻仔魚燴節瓜，魚卵起士陶鍋蛋，哈韓小漢堡，熱紅棗茶
	北村豆腐家	草堂酥炸豆腐條，光州酥炸杏鮑菇，韓式鐵板炸醬麵，人蔘雞豆腐煲，部隊鍋豆腐煲
	銅盤	大醬海陸鍋，道地冷拌麵，傳統拌雜菜，雙椒魚柳
	韓斤麻浦	霜降松阪豬，韓燒虱目魚柳，帶骨羊小排，海味煎餅，香蒜辣雞翅
	韓姜熙的小廚房	雙饗海陸嫩豆腐煲定食，國民起士泡菜部隊鍋定食，元氣人蔘雞定食，黑嚕嚕炸醬麵定食，韓式炸醬炸雞定食，滋滋響石鍋拌飯定食，醬味韓式炸雞定食，春川辣炒雞定食，海鮮辣炒年糕定食，泡菜魚柳定食，食燒肉蛋定食
	都布	泡菜嫩豆腐煲，海陸綜合嫩豆腐煲，咖哩嫩豆腐煲，起士嫩豆腐煲，鮮蔬群菇嫩豆腐煲，石鍋拌飯，韓式炸醬麵，韓式辣湯飯，韓式起士部隊鍋，人蔘雞湯，韓式辣湯年糕，韓式醬味炸雞，都布泡菜炸餃子，釜山炸魚板，黃金酥炸豆腐
107	涓豆腐	金沙海鮮豆腐球、韓式 BBQ 牛小排、起司瀑布香酥雞、海菜吻仔魚燴角瓜、海菜燴角瓜(素)、黃金雞石鍋飯、石燒梅花豬拌飯、白葡萄氣泡飲、抹茶豆漿拿鐵

年度	品牌	項目
	北村豆腐家	海鮮炒碼麵、起司辣拌飯、麻辣嫩豆腐煲、香蔥起司辣/醬味拌飯、韓味香酥炸腿排、牛奶起司海鮮豆腐煲、牛奶起司鮮菇嫩豆腐煲、咖哩(牛五花/豬梅花)嫩豆腐煲、韓式大醬嫩豆腐煲、濟州炸魷魚、起司燒泡菜餃子、韓式炸雞、咖哩鑄鐵拌飯
	韓姜熙的小廚房	釜山海鮮炒碼麵定食、辣呼呼起司拌飯、辣湯年糕辛拉麵

#### (四)長、短期業務發展計畫

##### 1.短期業務發展計畫

###### (1)提升顧客忠誠度

積極建立會員制度，搭配節日與流行時事推出行銷活動及會員專屬優惠，並透過社群媒體的經營管理，與消費者產生緊密互動，提升品牌形象與認同感，同時轉化成顧客再次消費意願。

###### (2)非韓式料理品牌佈局

開發非韓式料理品牌，透過自行開發、合作或代理方式尋求特色品牌，規劃推出台式及南洋料理品牌，藉以充實餐飲品牌多元性，提供消費者更多元之餐飲選擇，擴大消費客源，提升整體營收規模。

##### 2.長期業務發展計畫

###### (1)拓展海外市場

積極朝海外市場發展，選擇經濟快速成長及擁有龐大消費人口的東南亞地區作為出發點，並規劃進軍越南開設首家海外門市，朝品牌國際化之目標邁進。未來海外市場佈局將透過自有品牌授權、品牌代理，或取得技術授權等方式進行，並審慎評估及分析目標市場，洽談熟稔當地之業者及供應商合作，同時結合本公司多年餐飲經營經驗與管理知識移轉，複製台灣成功營運模式，再依循此模式複製拓展至其他海外地區，開拓整體海外餐飲消費市場。

###### (2)培育專業人員

為拓展公司營業規模及經營目標，建立完善升遷制度及教育訓練，延攬優秀員工，並持續培訓專業人才，以因應公司未來成長。同時，塑造優質企業文化，培養同仁對於企業之認同感，使整體員工產生向心力，共同創造公司未來價值，走向永續經營之願景。

## 二、市場及產銷概況

### (一)市場分析

#### 1.主要商品(服務)之銷售(提供)地區

單位：新台幣仟元；%

地區別	105 年度		106 年度		107 年度	
	金額	%	金額	%	金額	%
內銷	769,072	100.00	929,664	100.00	1,105,850	100.00
外銷	-	-	-	-	-	-
合計	769,072	100.00	929,664	100.00	1,105,850	100.00

本公司餐廳門市據點均設立於台灣各主要都會區，係 100%銷售於國內消費市場，並無外銷之情形。

## 2.市場占有率

單位：新臺幣仟元；%

項目/年度	105 年度	106 年度	107 年度
台灣餐館業營業額(A)	371,991,609	382,855,071	400,353,047
本公司營業收入 (B)	769,072	929,664	1,105,850
本公司市場占有率(%) (B÷A)	0.21	0.24	0.28

資料來源：經濟部統計處及本公司 105~107 年度經會計師查核簽證之財務報告。

根據經濟部統計處資料顯示，107 年度台灣餐館業營業額約達新台幣 4,004 億元，本公司營業額約為新台幣 11 億元，換算市占率約為 0.28%；另觀察國內近三年餐館業營業額係呈成長趨勢，年複合成長率為 3.74%，而本公司營業收入年複合成長率達 19.91%，優於整體餐館業水準，市占率則自 105 年度之 0.21% 提升至 107 年度之 0.28%。

## 3.市場未來之供需狀況及成長性

餐飲業為民生產業，消費客群為社會大眾，故深受經濟景氣、國民所得及飲食習慣等因素影響。當經濟環境良好，薪資提升時，消費者前往餐館消費之意願提高，願意花費之支出也相對升高。根據主計處於 108 年 2 月公布之「國民所得統計及國內經濟情勢展望」報告，107 年經濟成長率預估值為 2.63%，預測 108 年經濟成長率為 2.27%，雖受美國及中國貿易摩擦之影響，景氣擴張步調趨緩，惟整體經濟仍呈穩健成長。

同時，受惠於本國公務員及部分民營企業調升薪資及加發績效獎金等因素，107 年國內工業及服務業每人每月平均總薪資達新台幣 51,957 元，較 106 年成長 3.94%，隨就業市場改善及薪資提高之情形下，均有助於提高國人可支配所得，進而推升內需消費動能，帶動民眾外出餐飲意願。此外，國人餐飲習慣的改變，且越注重休閒娛樂活動，使得餐飲娛樂之消費習慣持續成形，餐館消費人口日益增加，皆為餐飲業之經營環境帶來助益，使餐飲產業穩定向上發展。

## 4.競爭利基

### (1)多品牌布局，展店開發能力強

本公司旗下共有 5 大韓式料理品牌，透過多品牌布局策略，發展不同型態之韓式料理餐廳，靈活運用不同價格區間，網羅消費金字塔中各層級消費者；此外，透過多品牌經營優勢，可依百貨商場需求提供不同韓式料理類型，以吸引知名百貨商場業者邀約進駐，使本公司得以迅速展店，透過強大的展店開發能力，擴大整體營收規模，產生規模經濟效益。

### (2)品牌物料共通性高，採購具議價優勢

本公司專注於韓式料理餐廳之經營，各品牌以韓式料理為主軸，運用品牌間原物料共通性高之優勢，透過大量採購，因而產生議價優勢，有效控管食材成本與品質。

### (3)運用大數據管理，人力配置最佳化

本公司透過科技化管理模式，各門市導入線上營運管理平台，總公司管理團隊可即時於線上瞭解各門市每日營運狀況，以支援門市日常營運及管理；此外，透過大數據統計顧客到店用餐之相關消費資訊，計算並分析各營業時段之營業額，藉以靈活調配人力，使各用餐時段之人力結構達最佳化配置，有效控管人力成本。

### (4)品牌行銷多元化

本公司透過多元化品牌行銷策略，除特殊節日之主題性活動，亦與賣座韓國電影、電視台韓劇、韓國航空公司及國內知名棒球隊等進行異業合作，增加品牌曝光度，提升品牌知名度，另跟隨時勢流行話題推出限定商品，提升來店消費頻率及來客量。

### (5)優異菜色研發能力

本公司於多年韓式餐飲經驗之基礎下，孕育出堅強之研發能量與創新能力，除保留韓式傳統經典料理外，更將台灣在地食材與口味融入韓式料理中，產生創新多元之料理組合，並自行開發無國界創意料理，使本公司得以於每年推出新菜單，提供消費者耳目一新之感受。

## 5.發展遠景之有利、不利因素與因應對策

### (1)有利因素

#### A.餐飲習慣改變，外食人口增加，提升市場規模

近年來隨我國經濟結構與國人生活型態轉變，單身人口及頂客族群之比例持續增加，而前述族群之飲食習慣以外食居多，再加上國人工時增加和生活步調快速，居家烹煮用餐頻率減少，以致民眾外出用餐消費比例增加，進而推升餐飲業之消費需求，並挹注其成長動能。

#### B.餐飲消費模式改變

台灣飲食文化從早期只求「溫飽肚子」轉變為「追求好吃」，再隨整體經濟環境轉佳，國民所得日益增長，演化成「性價比高與精緻化」之消費型態。隨著顧客逐漸追求價值型及精緻型之餐飲消費模式，致百貨商場近年來持續引進著名餐飲品牌以提升整體質感，並滿足消費者餐飲消費偏好之改變。

#### C.異國料理蓬勃發展及韓式潮流帶動韓式料理風潮

由於台灣海島型的地理環境及特殊歷史背景，使國內得以接納各種外國飲食料理，並逐漸融合世界各地飲食文化，且近年隨各類異國料理品牌來台設店，使異國料理在台灣蓬勃發展，其中受惠韓國流行文化席捲全球，台灣亦身在其中，KPOP 偶像團體 MV 於 Youtube 點閱率動輒破千萬次，及熱門韓劇所

創造無數觀眾群，劇中出現之彩妝、生活用品及飲食等，往往形成粉絲們追逐焦點，熱門韓劇「來自星星的你」及「太陽的後裔」劇中男女主角所喜愛的韓式料理帶起一波波風潮，使現今韓式料理於台灣受歡迎程度已不遜於日式及美式餐飲。

#### D.連鎖經營模式，具採購優勢及規模經濟

餐飲連鎖經營係現今餐飲營運模式主流，相較小型餐飲業者，連鎖經營之企業規模較大，能以大量採購取得議價優勢，有效控管採購成本，及掌握食材品質；此外，透過連鎖化經營，建立一套標準化展店流程，將技術與管理上之知識複製轉移予各分店，達到快速展店及建立知名度之目標，同時持續挹注營收成長動能及擴大營運規模，進而發揮規模經濟效益，建立長期競爭優勢。

### (2)不利因素與因應對策

#### A.進入門檻低，市場成熟且競爭激烈

由於餐飲產業進入門檻較低，隨近年來餐飲品牌數量激增，加上國際餐飲品牌大舉進攻台灣市場，投入經營者眾，各業者為爭取客源，持續推出各式創新料理及行銷策略，使國內餐飲市場競爭更加劇烈。

##### 因應對策

於百家爭鳴之餐飲市場中，本公司以精緻特色之韓式料理聞名，提供安心健康之食材餐點及優質舒適之用餐體驗予消費者。本公司承襲正宗韓式料理精髓與道地烹調手法，並經多年菜色研發經驗與餐飲市場觀察，推出符合在地口味之韓式特色創意料理，並透過每年更新菜單，以維持顧客新鮮感，創造出差異化之競爭優勢，本公司於「2010年台北國際食尚秀」榮獲「特級精選店家」之殊榮，顯現本公司於消費者間已建立起良好口碑及品牌形象。此外，為維持營收及獲利成長動能，本公司規劃拓展海外餐飲市場，並以經濟快速成長及擁有龐大內需消費市場之東南亞地區作為出發點，邁向國際化品牌。

#### B.消費者食安意識抬頭

近年來毒澱粉、劣質油等重大食品安全事件層出不窮，食品安全議題成為消費者關注的焦點，同時鑑於每年公布罹患癌症統計數字不斷上升且年輕化，國人於飲食上選擇，逐漸重視食品衛生安全與健康的訴求，使得消費民眾的食安意識抬頭，對於飲食要求不再以低價為主要考量，轉趨向重視食安問題。

##### 因應對策

隨著食品安全意識的抬頭，品質與衛生成為顧客消費之依據，本公司要求供應商進貨時提供SGS檢測報告或FDA食品輸入許可證等相關合格檢驗證明，嚴加控管食材安全品質；於食材選用方面，嚴選優質且具特色之食材入菜，如以特選頂級非基因改造黃豆，製作特色嫩豆腐，及與農場長期合作選用具產銷履歷之雞蛋及肉品等優良食材。另本公司食安實驗室已建置完成，



除擁有自主性檢驗能力外，更輔以委外檢測各項食材，以確保食材來源之安全性，且於內部控制制度內全面建置食品安全管理循環，徹底管控食品安全。此外，本公司近年來選定 19 家門市參加衛生福利部食藥署推動之餐飲衛生管理分級評核，全數取得「優」或「良」評核標章，顯現本公司具優異之餐飲衛生管理能力。

#### C. 餐飲服務人員流動率高，培養不易

餐飲業是勞力密集產業，也是講求以人為主的服務業，雖少部分業者能夠以自動化設備取代人力，但為求提供良好顧客體驗、流暢作業流程及服務品質，仍需要投入大量人員。然而，餐飲業營業時間往往長且特殊，人潮旺季落在夜晚、周末及節慶假期，服務人員得接受輪班、輪休之安排，工作、休假時間不固定的生活使服務人員留任意願降低。另外，忙碌與炎熱工作環境亦使求職者卻步，招募不易。因此，高度人力需求與偏高的流動率形成餐飲業營運之負擔。

##### 因應對策

本公司與大專院校餐飲、行銷及觀光等科系進行產學合作，提供學生實習與培訓機會，透過資深人員帶領及現場實作，增加學生畢業後投入意願與縮短適應學習時間，並建立人才資料庫。此外，本公司已建立完善培訓課程，安排內、外部教育訓練，培養員工專業技術與核心能力，並透過訂定職能資格制度，將升遷管道制度化及透明化，員工均可依循制度晉升或職能升級，建立員工工作職涯之成就感，且引進績效獎金制度，以門市稅後淨利固定比例作為績效獎金，按月結算及每季發放，正職員工及符合條件之兼職員工均享有獎金分配，另針對中、高階主管給予員工認股權，透過上述措施，健全員工升遷管道及激勵工作表現，藉以留住人才並降低人員流動率，進而降低因人員流動所需培養新人之學習成本。

#### D. 原料及人力成本持續攀升

近年來全球氣候異常及主要農產品與能源國政治動盪不穩，加上全球人口數不斷成長，使得食品等原物料供不應求，造成食材成本逐年上漲；此外，「一例一休」政策頒布及法定每月基本工資持續調升後，亦產生人事成本上升之衝擊。

##### 因應對策

本公司係以韓式料理為主軸，各品牌間食材共通性高，故透過總公司統一採購取得議價能力，以有效掌控食材成本及品質，並隨時注意原物料市場價格之波動，積極尋找相關供應商進行詢比議價程序，與供應商保持良好之互動關係，適當調整價格及控制成本結構；此外，門市導入營運數據管理平台，透過大數據統計各營業時段之營業額，由系統計算及分析各營業時段最適人力工時，作為門市人力配置依據，動態調整人力結構，使各用餐時段之人力結構達最佳化配置，進而有效控管人力成本。

## (二)主要產品之重要用途及產製過程

### 1.主產品之重要用途

承襲正宗韓式料理精髓與道地烹調手法，提供韓式傳統經典料理，並經多年累積菜色創新、改良及研發能力，推出融入台灣在地口味自創料理及無國界混搭創意料理，供消費者於店內享用。

### 2.生產方式及流程

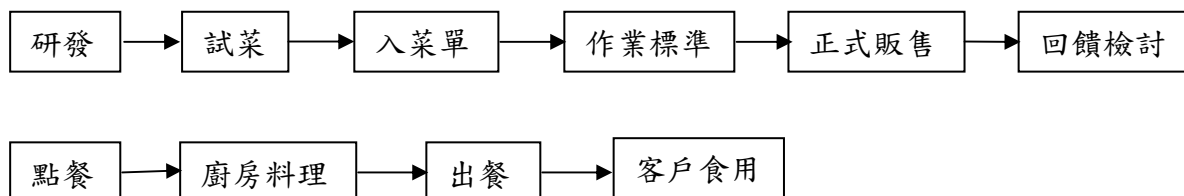

## (三)主要原料之供應狀況

本公司主要原料包含豆腐、肉類及蔬果等食材，與主要原料供應商已建立長期合作關係，供貨情形穩定，尚無供應短缺或斷料之情事。

## (四)最近二年度任一年度中曾占進（銷）貨總額百分之十以上之客戶名稱及其進（銷）貨金額與比例，並說明其增減變動原因

### 1.最近二年度主要供應商資料

單位：新台幣仟元

項目	106 年度				107 年度			
	名稱	金額	占全年度進貨淨額比率 (%)	與發行人之關係	名稱	金額	占全年度進貨淨額比率 (%)	與發行人之關係
1	青森農產有限公司	40,296	14.82	實質關係人	青森農產有限公司	-	-	實質關係人
2	A 公司	28,022	10.30	無	A 公司	31,563	9.88	無
	其他	203,622	74.88		其他	288,031	90.12	
	進貨淨額	271,940	100.00		進貨淨額	319,594	100.00	

#### 增減變動原因：

青森農產有限公司(以下簡稱青森農產)於 106 年 11 月 7 日解散，故本公司於 107 年度與青森農產已無採購交易，另本公司 107 年度對 A 公司採購金額較 106 年度增加，主係本公司營業規模擴大，考量 A 公司提供之產品品質優良，故提升對其採購之金額。

### 2.最近二年度主要銷貨客戶資料

本公司係餐飲服務業，銷售對象為一般消費大眾，故未有向單一客戶銷貨達百分之十以上之情形。

(五)最近二年度生產量值

單位：仟來客；新台幣仟元

主要產品別	年度	106 年度		107 年度	
		量(註 2)	值	量(註 2)	值
餐飲(註 1)		2,179	414,034	2,610	491,955

註1：本公司主係從事連鎖餐飲服務業，銷貨收入包括餐飲收入及其他收入，餐飲收入有餐食烹煮生產行為，其他收入係商品禮盒之銷售，並無相關生產行為，故僅就餐飲進行生產量值分析。

註2：本公司提供現場烹調之韓式料理、飲品及甜點等餐飲項目予消費大眾於店內客席食用，餐點品項眾多較難以統計明確之量化標準計算產量，故生產量係以來客數(仟來客)表達。

增減變動原因說明：

107 年度總產量及總產值均較 106 年度增加，主係本公司門市營業家數增加，帶動整體業績及來客數持續增加，營業規模隨之成長所致。

(六)最近二年度銷售量值

單位：仟來客；仟份；新台幣仟元

主要商品	年度	106 年度				107 年度			
		內銷		外銷		內銷		外銷	
		量	值	量	值	量	值	量	值
餐飲收入		2,179	928,143	-	-	2,610	1,104,208	-	-
其他收入(註)		2	1,521	-	-	2	1,642	-	-
合計		2,181	929,664	-	-	2,612	1,105,850	-	-

註:其他收入係年菜及中秋禮盒商品銷售。

增減變動原因說明：

107 年度總銷售量及總銷售值均較 106 年度成長，主係本公司門市營業家數自 106 年底之 28 家，成長至 107 年底之 35 家，進而帶動整體業績及來客數持續增加所致。

三、從業員工最近二年度及截至年報刊印日止從業員工人數、平均服務年資、平均年齡及學歷分布比率

單位：人；年；%

項目/年度		106 年底	107 年底	108 年截至 4 月底止
員 工 人 數	經理人(註 1)	32	49	49
	正職員工(註 2)	396	432	440
	計時員工	515	579	632
	合計	943	1,060	1,121
平均年歲		24.31	25.06	26.41
平均服務年資		1.27	1.37	1.18
學 歷 分 佈 比 率 (%)	博士	-	-	-
	碩士	0.53	0.19	0.27
	大學(專)	70.52	67.92	66.55
	高中(含以下)	28.95	31.89	33.18

註1：經理人係指總公司副理級及門市店經理以上主管。

註2：一般職員包含正職及計時員工。

#### 四、環保支出資訊

(一)依法令規定，應申領污染設施設置許可證或污染排放許可證或應繳納污染防治費用或應設立環保專責單位人員者，其申領、繳納或設立情形之說明：

本公司各營業據點皆為營業租賃，應由出租人申領汙染設施設置或汙染排放許可證，並由其繳納汙染防治費用及設立環保專責單位人員。本公司為餐飲業，主要提供「餐飲」及「服務」，並非製造業之工廠型態，在廚房料理過程中設有油煙處理設備，而產生之廢棄物皆委外合格廠商處理，尚無對環境有重大汙染之虞。

(二)對防治環境汙染主要設備之投資及其用途與可能產生效益

單位：新台幣仟元

設備名稱	數量	取得日期	投資成本	未折減餘額 (108/03/31)	用途及預計可能 產生效益
濾網式油煙罩	99	102.09~108.01	5,688	1,774	降低油煙及氣味
蒸氣式油煙罩	42	104.12~108.01	223	107	排出

(三)最近年度及截至年報刊印日止，因汙染環境所受損失(包括賠償)及處分之總額，並說明未來因應對策(包括改善措施)及可能之支出(包括未採取因應對策可能發生損失、處分及賠償之估計金額，如無法合理估計者，應說明其無法合理估計之事實)：無。

#### 五、勞資關係

(一)各項員工福利措施、進修、訓練、退休制度與其實施情形，以及勞資間之協議與各項員工權益維護措施情形：

##### 1.員工福利措施

- (1)全員除法令規定之勞工保險、全民健康保險外，另提供員工與眷屬團體保險。
- (2)提撥一定比例門店獲利，發放績效獎金。
- (3)定期舉辦慶生會及尾牙，凝聚團隊，促進員工情誼。
- (4)員工年節及生日禮金。
- (5)結婚、生育及喪葬等補助金。
- (6)健康檢查補助。
- (7)新進人員教育訓練、門店在職訓練。
- (8)員工用餐優惠。

##### 2.進修及訓練情形

本公司重視員工職涯規劃，建構優質的學習環境，透過內部與外部訓練，增進員工專業、技術及核心能力。訂定完整職前訓練，以協助新進員工快速適應工作；安排在职人員定期受訓，並鼓勵員工考取相關證照及進修，提供持續學習成長的機會。

### 3.退休制度與實施情形

配合「勞工退休金條例」之實施，保障員工退休生活，本公司按月提撥薪資 6% 至勞工退休金帳戶，員工亦得自願另行提繳 6% 範圍內之每月薪資至該帳戶。

### 4.勞資間之協議情形

本公司重視勞資關係和諧，制定透明、公平的制度，提供開放的溝通管道，並定期舉辦勞資會議，由勞資雙方推派代表討論勞資相關議題，以維護員工權益。

### 5.各項員工權益維護措施情形

本公司訂有完善之系統及制度，載明各項管理辦法，內容明訂員工權利義務及福利項目，並定期檢討修訂福利內容，以維護所有員工權益。

(二)列明最近年度及截至年報刊印日止，因勞資糾紛所遭受之損失，並揭露目前及未來可能發生之估計金額與因應措施，如無法合理估計者，應說明無法合理估計之事實：無。

六、重要契約:無。

## 陸、財務概況

### 一、最近五年度簡明資產負債表及綜合損益表

#### (一)簡明資產負債表及綜合損益表

##### 1.簡明資產負債表

##### (1)國際財務報導準則(合併)

單位：新台幣仟元

項目	年度	最近五年度財務資料(註 1)				
		103 年	104 年	105 年	106 年	107 年
流動資產			169,616	253,019	303,563	485,988
不動產、廠房及設備			68,819	69,359	96,404	94,152
無形資產			-	-	7,601	7,182
其他資產			5,422	4,990	4,831	5,404
資產總額			243,857	327,368	412,399	592,726
流動負債	分配前		97,681	103,032	127,686	149,514
	分配後		127,681	189,032	165,186	註 3
非流動負債			-	-	-	1,710
負債總額	分配前		97,681	103,032	127,686	151,224
	分配後		127,681	189,032	165,186	註 3
歸屬於母公司業主之權益	不適用(註 2)		146,853	224,336	284,713	439,233
股本			40,000	43,000	75,000	160,000
資本公積			4,000	-	42,478	90,571
保留盈餘	分配前		102,853	181,336	167,235	188,662
	分配後		88,853	73,836	73,485	註 3
其他權益			-	-	-	-
庫藏股票			-	-	-	-
非控制權益			(677)	-	-	2,269
權益總額	分配前		146,176	224,336	284,713	441,502
	分配後		116,176	138,336	247,213	註 3

註 1：最近五年度之財務資料係經會計師查核簽證之財務報告。

註 2：本公司自 105 年度首次採用國際財務報導準則，並附列 104 年度比較數字，故 103 年度不適用。

註 3：107 年度盈餘分配案尚未提報股東會決議。

## (2)我國財務會計準則(合併)

單位：新台幣仟元

項目	年度	最近五年度財務資料				
		103 年	104 年	105 年	106 年	107 年
流動資產						
基金及投資						
固定資產						
無形資產						
其他資產						
流動負債	分配前					
	分配後					
長期負債						
其他負債						
負債總額	分配前					
	分配後					
股本						
資本公積						
保留盈餘	分配前					
	分配後					
金融商品未實現損益						
累積換算調整數						
未認列為退休金成本之淨損失						
股東權益總額	分配前					
	分配後					

不適用(註)

註：本公司 103~104 年度尚未公開發行，並未編製合併報表，故 103~104 年度不適用；另本公司自 105 年度首次採用國際財務報導準則，故 105~107 年度不適用。

## (3)國際財務報導準則(個體)

單位：新台幣仟元

項目	年度	最近五年度財務資料(註 1)				
		103 年	104 年	105 年	106 年	107 年
流動資產			166,506	253,019	303,563	481,346
不動產、廠房及設備			68,814	69,359	96,404	94,152
無形資產			-	-	7,601	7,182
其他資產			6,983	4,990	4,831	5,404
資產總額			242,303	327,368	412,399	590,453
流動負債	分配前		95,450	103,032	127,686	149,510
	分配後		125,450	189,032	165,186	註 3
非流動負債			-	-	-	-
負債總額	分配前		95,450	103,032	127,686	151,220
	分配後		125,450	189,032	165,186	註 3
歸屬於母公司業主之權益		不適用(註 2)	146,853	224,336	284,713	439,233
股本			40,000	43,000	75,000	160,000
資本公積			4,000	-	42,478	90,571
保留盈餘	分配前		102,853	181,336	167,235	188,662
	分配後		88,853	73,836	73,485	註 3
其他權益			-	-	-	-
庫藏股票			-	-	-	-
非控制權益			-	-	-	-
權益總額	分配前		146,853	224,336	284,713	439,233
	分配後		116,853	138,336	247,213	註 3

註 1：最近五年度財務資料均經會計師查核簽證。

註 2：本公司自 105 年度首次採用國際財務報導準則，並附列 104 年度比較數字，故 103 年度不適用。

註 3：107 年度盈餘分配案尚未提報股東會決議。



## (4)我國財務會計準則(個體)

單位：新台幣仟元

項目	年度	最近五年度財務資料(註 1)				
		103 年	104 年	105 年	106 年	107 年
流動資產		95,758	166,506	不適用(註 2)		
基金及投資		2,361	1,581			
固定資產		7,315	17,980			
無形資產		-	-			
其他資產		23,908	56,236			
資產總額		129,342	242,303			
流動負債	分配前	41,011	94,786			
	分配後	61,011	124,786			
長期負債		-	-			
其他負債		-	-			
負債總額	分配前	41,011	94,786			
	分配後	61,011	124,786			
股本		10,000	40,000			
資本公積		4,000	4,000			
保留盈餘	分配前	74,331	103,517			
	分配後	34,331	89,517			
金融商品未實現損益		-	-			
累積換算調整數		-	-			
未認列為退休金成本之淨損失		-	-			
股東權益總額	分配前	88,331	147,517			
	分配後	68,331	117,517			

註 1：上開各年度財務資料業經會計師查核簽證。

註 2：本公司自 105 年度首次採用國際財務報導準則，故 105~107 年度不適用。

## 2.簡明綜合損益表

### (1)國際財務報導準則(合併)

單位：新台幣仟元

項目	年度	最近五年度財務資料(註1)				
		103年	104年	105年	106年	107年
營業收入			552,025	769,072	929,664	1,105,850
營業毛利			328,062	441,189	514,982	613,194
營業損益			84,082	117,591	112,889	141,832
營業外收入及支出			(559)	(713)	1,293	1,729
稅前淨利			83,523	116,878	114,182	143,561
繼續營業單位 本期淨利			68,388	92,446	93,399	115,177
停業單位損失			-	-	-	-
本期淨利(損)			68,388	92,446	93,399	115,177
本期其他綜合損益 (稅後淨額)		不適用(註2)	-	-	-	-
本期綜合損益總額			68,388	92,446	93,399	115,177
淨利歸屬於 母公司業主			68,882	92,483	93,399	115,177
淨利歸屬於非控制權益			(494)	(37)	-	-
綜合損益總額歸屬於 母公司業主			68,882	92,483	93,399	115,177
綜合損益總額歸屬於 非控制權益			(494)	(37)	-	-
每股盈餘(註3)			5.91	7.39	7.24	7.36

註1：最近五年度財務資料均經會計師查核簽證。

註2：本公司自105年度首次採用國際財務報導準則，並附列104年度比較數字，故103年度不適用。

註3：每股盈餘按追溯後加權平均股數計算。

## (2)我國財務會計準則(合併)

單位：新台幣仟元

項目	年度	最近五年度財務資料				
		103年	104年	105年	106年	107年
營業收入						
營業毛利						
營業損益						
營業外收入及利益						
營業外費用及損失						
繼續營業部門 稅前損益						
繼續營業部門 損益				不適用(註)		
停業部門損益						
非常損益						
會計原則變動 之累積影響數						
本期損益						
每股盈餘						

註：本公司 103~104 年度尚未公開發行，並未編製合併報表，故 103~104 年度不適用；另本公司自 105 年度首次採用國際財務報導準則，故 105~107 年度不適用。

## (3)國際財務報導準則(個體)

單位：新台幣仟元

項目	年度	最近五年度財務資料(註 1)				
		103 年	104 年	105 年	106 年	107 年
營業收入			542,349	768,263	926,501	1,105,850
營業毛利			321,421	440,551	513,647	613,194
營業損益			85,405	117,705	112,769	141,832
營業外收入及支出			(1,388)	(790)	1,722	1,729
稅前淨利			84,017	116,915	114,491	143,561
繼續營業單位 本期淨利			68,882	92,483	93,399	115,177
停業單位損失			-	-	-	-
本期淨利(損)			68,882	92,483	93,399	115,177
本期其他綜合損益 (稅後淨額)		不適用(註 2)	-	-	-	-
本期綜合損益總額			68,882	92,483	93,399	115,177
淨利歸屬於 母公司業主			-	-	-	-
淨利歸屬於非控制權益			-	-	-	-
綜合損益總額歸屬於 母公司業主			-	-	-	-
綜合損益總額歸屬於 非控制權益			-	-	-	-
每股盈餘(註 3)			5.91	7.39	7.24	7.36

註 1：最近五年度財務資料均經會計師查核簽證

註 2：本公司自 105 年度首次採用國際財務報導準則，並附列 104 年度比較數字，故 103 年度不適用。

註 3：每股盈餘按追溯後加權平均股數計算。

## (4)我國財務會計準則(個體)

單位：新台幣仟元

項目	年度	最近五年度財務資料(註 1)				
		103 年	104 年	105 年	106 年	107 年
營業收入		361,632	542,349	不適用(註2)		
營業毛利		230,936	321,421			
營業損益		59,969	85,716			
營業外收入及利益		515	1,257			
營業外費用及損失		(1,235)	(2,652)			
繼續營業部門 稅前損益		59,249	84,321			
繼續營業部門 損益		48,100	69,186			
停業部門損益		-	-			
非常損益		-	-			
會計原則變動 之累積影響數		-	-			
本期損益		48,100	69,186			
每股盈餘		-	-			

註 1：上開各年度財務資料業經會計師查核簽證。

註 2：本公司自 105 年度首次採用國際財務報導準則，故 105~106 年度不適用。

## (二)最近五年度簽證會計師姓名及查核意見

## 1.最近五年度簽證會計師之姓名及其查核意見：

年度	會計師事務所名稱	會計師姓名	查核意見
103 年度	勤業眾信聯合會計師事務所	林政治	無保留意見
104 年度	勤業眾信聯合會計師事務所	林政治	無保留意見
105 年度	勤業眾信聯合會計師事務所	林政治、黃裕峰	無保留意見
106 年度	勤業眾信聯合會計師事務所	林政治、黃裕峰	無保留意見
107 年度	勤業眾信聯合會計師事務所	鍾鳴遠、黃裕峰	無保留意見

## 2.最近五年度前後任簽證會計師更換原因：

本公司 105 年度起為配合首次辦理股票公開發行之需要及符合會計師辦理公開發行公司財務報告查核簽證準則之規定，改由林政治與黃裕峰會計師共同查核簽證。107 年度因勤業眾信聯合會計師事務所會計師內部輪調，由林政治會計師改為鍾鳴遠會計師查核簽證。

二、最近五年度財務分析：

(一)國際財務報導準則(合併)

分析項目		最近五年度財務分析(註 1)				
		103 年度	104 年度	105 年度	106 年度	107 年度
財務結構 (%)	負債占資產比率		40.06	31.47	30.96	25.51
	長期資金占不動產、廠房及設備比率		212.42	323.44	295.33	470.74
償債能力 (%)	流動比率		173.64	245.57	237.74	325.05
	速動比率		168.94	241.37	229.00	314.44
	利息保障倍數		-	-	-	-
經營能力	應收款項週轉率(次)		19.37	16.78	12.67	10.60
	平均收現日數		19	22	29	35
	存貨週轉率(次)		96.77	106.46	64.37	44.46
	應付款項週轉率(次)		9.36	8.87	9.81	9.38
	平均銷貨日數		4	4	6	9
	不動產、廠房及設備週轉率(次)	不適用 (註 2)	11.65	11.13	11.22	11.61
	總資產週轉率(次)		2.96	2.69	2.51	2.20
獲利能力	資產報酬率(%)		36.91	32.37	25.25	22.92
	權益報酬率(%)		58.84	49.90	36.70	31.72
	稅前純益占實收資本額比率(%)		208.81	271.81	152.24	89.73
	純益率(%)		12.49	12.02	10.05	10.42
	每股盈餘(元)		5.91	7.39	7.24	7.36
現金流量	現金流量比率(%)		89.68	133.97	75.19	120.82
	現金流量允當比率(%)		(註 3)	(註 3)	(註 3)	(註 3)
	現金再投資比率(%)		36.46	38.35	2.74	25.25
槓桿度	營運槓桿度		1.18	1.23	1.33	1.36
	財務槓桿度		1.00	1.00	1.00	1.00

最近二年度各項財務比率變動原因(若增減變動未達 20%者可免分析)：

- (1) 長期資金占不動產、廠房及設備比率上升：主係 107 年度營收及獲利成長，且當年度完成現金增資，使股東權益增加所致。
- (2) 流動比率上升、速動比率上升：主係 107 年度營收及獲利成長，且當年度完成現金增資，使現金及應收款項餘額增加所致。
- (3) 存貨週轉率下降、平均銷貨日數上升：主係 107 年度營業規模擴大，所需之存貨隨之增加，另為因應連續假期人潮且配合供應商出貨，於年底提前增加存貨備料所致。
- (4) 稅前純益占實收資本比率下降：主係 107 年度辦理現金增資及盈餘轉增資，使實收資本額大幅增加所致。
- (5) 現金流量比率上升、現金再投資比率上升：主係 107 年度營運規模擴大，營業獲利持續成長，使營業活動現金流入增加所致。

註 1：上述各年度財務資料業經會計師查核簽證。

註 2：本公司自 105 年度首次採用國際財務報導準則，並附列 104 年度比較數字，故 103 年度不適用。

註 3：本公司自 105 年度首次採用國際財務報導準則，並附列 104 年度比較數字，尚無法填列 103 年度之財務分析資訊，故無法計算現金流量允當比率。

註 4：財務分析之計算公式如下：

1.財務結構

(1) 負債占資產比率 = 負債總額 / 資產總額。

(2) 長期資金占不動產、廠房及設備比率 = (權益總額 + 非流動負債) / 不動產、廠房及設備比率淨額。

## 2.償債能力

- (1)流動比率=流動資產/流動負債。
- (2)速動比率=(流動資產-存貨-預付費用)/流動負債。
- (3)利息保障倍數=所得稅及利息費用前純益/本期利息支出。

## 3.經營能力

- (1)應收款項(包括應收帳款與因營業而產生之應收票據)週轉率=銷貨淨額/各期平均應收款項(包括應收帳款與因營業而產生之應收票據)餘額。
- (2)平均收現日數=365/應收款項週轉率。
- (3)存貨週轉率=銷貨成本/平均存貨額。
- (4)應付款項(包括應付帳款與因營業而產生之應付票據)週轉率=銷貨成本/各期平均應付款項(包括應付帳款與因營業而產生之應付票據)餘額。
- (5)平均銷貨日數=365/存貨週轉率。
- (6)不動產、廠房及設備週轉率=銷貨淨額/平均不動產、廠房及設備淨額。
- (7)總資產週轉率=銷貨淨額/平均資產總額。

## 4.獲利能力

- (1)資產報酬率=[稅後損益+利息費用×(1-稅率)]/平均資產總額。
- (2)權益報酬率=稅後損益/平均權益總額。
- (3)純益率=稅後損益/銷貨淨額。
- (4)每股盈餘=(歸屬於母公司業主之損益-特別股股利)/加權平均已發行股數。

## 5.現金流量

- (1)現金流量比率=營業活動淨現金流量/流動負債。
- (2)淨現金流量允當比率=最近五年度營業活動淨現金流量/最近五年度(資本支出+存貨增加額+現金股利)。
- (3)現金再投資比率=(營業活動淨現金流量-現金股利)/(不動產、廠房及設備毛額+長期投資+其他非流動資產+營運資金)。

## 6.槓桿度：

- (1)營運槓桿度=(營業收入淨額-變動營業成本及費用)/營業利益。
- (2)財務槓桿度=營業利益/(營業利益-利息費用)。

(二)我國財務會計準則(合併)

分析項目		年 度	最近五年度財務分析				
			103 年度	104 年度	105 年度	106 年度	107 年度
財務結構 (%)	負債占資產比率						
	長期資金占固定資產比率						
償債能力 (%)	流動比率						
	速動比率						
	利息保障倍數						
經營能力	應收款項週轉率(次)						
	平均收現日數						
	存貨週轉率(次)						
	應付款項週轉率(次)						
	平均銷貨日數						
	固定資產週轉率(次)						
	總資產週轉率(次)						
獲利能力	資產報酬率(%)						
	股東權益報酬率(%)						
	占實收資本 比率(%)	營業利益 稅前利益					
	純益率(%)						
	每股盈餘(元)						
現金流量	現金流量比率(%)						
	現金流量允當比率(%)						
	現金再投資比率(%)						
槓桿度	營運槓桿度						
	財務槓桿度						

不適用(註)

註：本公司 103~104 年度尚未公開發行，並未編製合併報表，故 103~104 年度不適用；另本公司自 105 年度首次採用國際財務報導準則，故 105~107 年度不適用。



## (三)國際財務報導準則(個體)

分析項目		年 度	最近五年度財務分析(註 1)				
		103 年度	104 年度	105 年度	106 年度	107 年度	
財務結構 (%)	負債占資產比率	不適用 (註 2)	39.39	31.47	30.96	25.61	
	長期資金占不動產、廠房及設備比率		213.41	323.44	295.33	468.33	
償債能力 (%)	流動比率		174.44	245.57	237.74	321.95	
	速動比率		169.63	241.37	229.00	311.35	
	利息保障倍數		-	-	-	-	
經營能力	應收款項週轉率(次)		19.03	16.76	12.62	10.60	
	平均收現日數		20	22	29	35	
	存貨週轉率(次)		95.45	106.40	64.08	44.46	
	應付款項週轉率(次)		9.36	8.90	9.77	9.38	
	平均銷貨日數		4	4	6	9	
	不動產、廠房及設備週轉率(次)		11.45	11.12	11.18	11.61	
	總資產週轉率(次)	2.92	2.70	2.50	2.21		
獲利能力	資產報酬率(%)	37.07	32.47	25.25	22.97		
	權益報酬率(%)	58.67	49.83	36.70	31.82		
	稅前純益占實收資本額比率(%)	210.04	271.90	152.65	89.73		
	純益率(%)	12.70	12.04	10.08	10.42		
	每股盈餘(元)	5.91	7.39	7.24	7.36		
現金流量	現金流量比率(%)	92.18	142.00	79.34	120.82		
	現金流量允當比率(%)	(註 3)	(註 3)	(註 3)	(註 3)		
	現金再投資比率(%)	37.08	41.28	4.19	25.35		
槓桿度	營運槓桿度	1.16	1.23	1.33	1.36		
	財務槓桿度	1.00	1.00	1.00	1.00		

最近二年度各項財務比率變動原因(若增減變動未達 20%者可免分析)：

- (1)長期資金占不動產、廠房及設備比率上升：主係 107 年度營收及獲利成長，且當年度完成現金增資，使股東權益增加所致。
- (2)流動比率上升、速動比率上升：主係 107 年度營收及獲利成長，且當年度完成現金增資，使現金及應收款項餘額增加所致。
- (3)存貨週轉率下降、平均銷貨日數上升：主係 107 年度營業規模擴大，所需之存貨隨之增加，另為因應連續假期人潮且配合供應商出貨，於年底提前增加存貨備料所致。
- (4)稅前純益占實收資本比率下降：主係 107 年度辦理現金增資及盈餘轉增資，使實收資本額大幅增加所致。
- (5)現金流量比率上升、現金再投資比率上升：主係 107 年度營運規模擴大，營業獲利持續成長，使營業活動現金流入增加所致。

註 1：上述各年度財務資料業經會計師查核簽證。

註 2：本公司自 105 年度首次採用國際財務報導準則，並附列 104 年度比較數字，故 103 年度不適用。

註 3：本公司自 105 年度首次採用國際財務報導準則，並附列 104 年度比較數字，尚無法填列 103 年度之財務分析資訊，故無法計算現金流量允當比率。

註 4：財務分析之計算公式如下：

1.財務結構

(1)負債占資產比率=負債總額/資產總額。

(2)長期資金占不動產、廠房及設備比率=(權益淨額+非流動負債)/不動產、廠房及設備淨額。

## 2.償債能力

- (1)流動比率=流動資產／流動負債。
- (2)速動比率=(流動資產-存貨-預付費用)／流動負債。
- (3)利息保障倍數=所得稅及利息費用前純益／本期利息支出。

## 3.經營能力

- (1)應收款項(包括應收帳款與因營業而產生之應收票據)週轉率=銷貨淨額／各期平均應收款項(包括應收帳款與因營業而產生之應收票據)餘額。
- (2)平均收現日數=365／應收款項週轉率。
- (3)存貨週轉率=銷貨成本／平均存貨額。
- (4)應付款項(包括應付帳款與因營業而產生之應付票據)週轉率=銷貨成本／各期平均應付款項(包括應付帳款與因營業而產生之應付票據)餘額。
- (5)平均銷貨日數=365／存貨週轉率。
- (6)不動產、廠房及設備週轉率=銷貨淨額／平均不動產、廠房及設備淨額。
- (7)總資產週轉率=銷貨淨額／平均資產總額。

## 4.獲利能力

- (1)資產報酬率=[稅後損益+利息費用×(1-稅率)]／平均資產總額。
- (2)權益報酬率=稅後損益／平均權益總額。
- (3)純益率=稅後損益／銷貨淨額。
- (4)每股盈餘=(歸屬於母公司業主之損益-特別股股利)／加權平均已發行股數。

## 5.現金流量

- (1)現金流量比率=營業活動淨現金流量／流動負債。
- (2)淨現金流量允當比率=最近五年度營業活動淨現金流量／最近五年度(資本支出+存貨增加額+現金股利)。
- (3)現金再投資比率=(營業活動淨現金流量-現金股利)／(不動產、廠房及設備毛額+長期投資+其他非流動資產+營運資金)。

## 6.槓桿度：

- (1)營運槓桿度=(營業收入淨額-變動營業成本及費用)／營業利益。
- (2)財務槓桿度=營業利益／(營業利益-利息費用)。

(四)我國財務會計準則(個體)

分析項目		年 度	最近五年度財務分析(註 1)			
			103 年度	104 年度	105 年度	106 年度
財務結構 (%)	負債占資產比率		31.71	39.12	不適用(註 2)	
	長期資金占固定資產比率		1,207.53	820.45		
償債能力 (%)	流動比率		233.49	175.67		
	速動比率		214.29	169.35		
	利息保障倍數		-	-		
經營能力	應收款項週轉率(次)		32.90	20.39		
	平均收現日數		12	18		
	存貨週轉率(次)		90.82	90.27		
	應付款項週轉率(次)		11.55	8.85		
	平均銷貨日數		5	5		
	固定資產週轉率(次)		53.73	45.93		
	總資產週轉率(次)		3.25	3.13		
獲利能力	資產報酬率(%)		43.28	37.23		
	股東權益報酬率(%)		68.44	58.67		
	占實收資本 比率(%)	營業利益 稅前利益	592.49	210.80		
	純益率(%)		13.30	11.91		
	每股盈餘(元)		-	-		
現金流量	現金流量比率(%)		149.84	104.65		
	現金流量允當比率(%)		(註 3)	(註 3)		
	現金再投資比率(%)		53.49	50.98		
槓桿度	營運槓桿度		1.14	1.16		
	財務槓桿度		1.00	1.00		

註 1：上開各年度財務資料業經會計師查核簽證。

註 2：本公司自 105 年度採用國際財務報告準則，故 105~107 年度不適用。

註 3：本公司未出具 100 年度財務報告，故無 103~104 年度現金流量允當比率之資訊。

註 4：上述財務分析之計算公式說明：

1.財務結構

(1)負債占資產比率=負債總額/資產總額。

(2)長期資金占固定資產比率=(股東權益淨額+長期負債)/固定資產淨額。

2.償債能力

(1)流動比率=流動資產/流動負債。

(2)速動比率=(流動資產-存貨-預付費用)/流動負債。

(3)利息保障倍數=所得稅及利息費用前純益/本期利息支出。

3.經營能力

(1)應收款項(包括應收帳款與因營業而產生之應收票據)週轉率=銷貨淨額/各期平均應收款項(包括應收帳款與因營業而產生之應收票據)餘額。

(2)平均收現日數=365/應收款項週轉率。

(3)存貨週轉率=銷貨成本/平均存貨額。

(4)應付款項(包括應付帳款與因營業而產生之應付票據)週轉率=銷貨成本/各期平均應付款項(包括應付帳款與因營業而產生之應付票據)餘額。

(5)平均銷貨日數=365/存貨週轉率。

(6)固定資產週轉率=銷貨淨額/平均固定資產淨額。

(7)總資產週轉率=銷貨淨額/平均資產總額。

#### 4.獲利能力

- (1)資產報酬率 = [稅後損益 + 利息費用 × (1 - 稅率)] / 平均資產總額。
- (2)股東權益報酬率 = 稅後損益 / 平均股東權益淨額。
- (3)純益率 = 稅後損益 / 銷貨淨額。
- (4)每股盈餘 = (稅後淨利 - 特別股股利) / 加權平均已發行股數。

#### 5.現金流量

- (1)現金流量比率 = 營業活動淨現金流量 / 流動負債。
- (2)淨現金流量允當比率 = 最近五年度營業活動淨現金流量 / 最近五年度(資本支出 + 存貨增加額 + 現金股利)。
- (3)現金再投資比率 = (營業活動淨現金流量 - 現金股利) / (固定資產毛額 + 長期投資 + 其他資產 + 營運資金)。

#### 6.槓桿度：

- (1)營運槓桿度 = (營業收入淨額 - 變動營業成本及費用) / 營業利益。
- (2)財務槓桿度 = 營業利益 / (營業利益 - 利息費用)。

三、最近年度財務報告之審計委員會審查報告。

豆府股份有限公司  
審計委員會審查報告書

董事會造送本公司 107 年度之決算表冊包含營業報告書、財務報表、合併財務報表及盈餘分配議案，其中合併、個體財務報表業經勤業眾信聯合會計師事務所鍾鳴遠、黃裕峰會計師查核完竣並出具查核報告。上述財務報表及盈餘分配案之議案經本審計委員會查核，認為並無不符，爰依證券交易法第十四條之四及公司法第二百一十九條之規定，備具本報告書，敬請鑒核。

此 致

本公司 108 年股東會

豆府股份有限公司

審計委員會召集人：呂堂榮

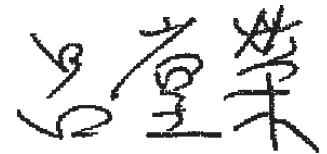

中 華 民 國 1 0 8 年 2 月 2 6 日

四、最近年度財務報告：請參閱附件一。

五、最近年度經會計師查核簽證之公司個體財務報告：不含重要會計項目明細表，請參閱附件二。

六、公司及其關係企業最近年度及截至年報刊印日止，如有發生財務週轉困難情事，應列明其對本公司財務狀況之影響：無。

## 柒、財務狀況及財務績效之檢討分析與風險事項

一、財務狀況：最近二年度資產、負債及權益發生重大變動之主要原因及其影響，若影響重大者應說明未來因應計畫。

單位：新台幣仟元

項目	年度	106 年度	107 年度	差異	
				金額	百分比(%)
流動資產		303,563	485,988	182,425	60.09
不動產、廠房及設備		96,404	94,152	(2,252)	(2.34)
無形資產		7,601	7,182	(419)	(5.51)
其他資產		4,831	5,404	573	11.86
資產總額		412,399	592,726	180,327	43.73
流動負債		127,686	149,514	21,828	17.10
負債總額		127,686	151,224	23,538	18.43
股本		75,000	160,000	85,000	113.33
資本公積		42,478	90,571	48,093	113.22
保留盈餘		167,235	188,662	21,427	12.81
其他權益		-	2,269	2,269	100.00
股東權益總額		284,713	441,502	156,789	55.07

說明公司最近二年度資產、負債及權益發生重大變動項目(前後期變動達百分之二十以上，且變動金額達新台幣一仟萬元者)之主要原因及其影響及未來因應計畫。

(1)重大變動項目之主要原因及影響：

- A.流動資產：主係107年度營運規模拓展，使獲利持續增加，且辦理現金增資，故使現金及應收帳款增加所致。
- B.資產總額：主係107年度營運規模拓展，使獲利持續增加，且辦理現金增資，故使現金及應收帳款增加所致。
- C.股本：主係107年度辦理現金增資及盈餘轉增資發行新股所致。
- D.資本公積：主係107年度溢價辦理現金增資所致。
- E.股東權益總額：主係107年度稅後淨利增加及辦理現金增資所致。

(2)影響重大者之未來因應計畫：上述變動對本公司並無重大不利影響，且本公司整體表現尚無重大異常，尚無需擬定因應計畫。

## 二、財務績效

### (一)最近二年度營業收入、營業純益及稅前純益重大變動之主要原因

單位：新台幣仟元

項目	年度	106 年度	107 年度	差異	
				金額	百分比(%)
營業收入		929,664	1,105,850	176,186	18.95
營業成本		414,682	492,656	77,974	18.80
營業毛利		514,982	613,194	98,212	19.07
營業費用		402,093	471,362	69,269	17.23
營業淨利		112,889	141,832	28,943	25.64
營業外收入及支出		1,293	1,729	436	33.72
稅前淨利		114,182	143,561	29,379	25.73
所得稅費用		20,783	28,384	7,601	36.57
本期淨利		93,399	115,177	21,778	23.32
本期綜合利益總額		93,399	115,177	21,778	23.32
最近二年度變動達百分之二十以上，且變動金額達新台幣一仟萬元者，其主要原因說明如下：					
(1)營業淨利、稅前淨利、本期淨利及本期綜合利益總額：主係 107 年度營運拓展，營收成長且營業成本及營業費用管控得宜所致。					

### (二)預期銷售數量與其依據，對公司未來財務業務之可能影響及因應計畫

本公司依據過去經營績效及未來展店計畫規劃銷售目標，並檢視市場需求，提升市占率及公司獲利，且審慎評估營運資金及展店規劃。



### 三、現金流量

#### (一)最近年度現金流量變動之分析說明

單位：新台幣仟元

期初現金餘額 ①	全年來自營業活動淨現金流量②	全年來自投資活動淨現金流量③	全年來自籌資活動淨現金流量④	匯率變動對現金及約當現金之影響⑤	期末現金數額 ① + ② + ③ + ④ + ⑤	預計現金不足額之補救措施	
						融資計劃	理財計劃
193,041	180,637	(87,333)	39,769	-	326,114	不適用	不適用

#### 一、本年度現金流量變動情形分析：

- (一)營業活動：主係持續積極展店，獲利隨之持續成長，致營業活動淨現金流入。  
 (二)投資活動：主係持續積極展店，購置設備及裝潢，並承作原始到期日長於一年之定期存款，致投資活動淨現金流出。  
 (三)籌資活動：主係辦理現金增資，致籌資活動淨現金流入。

(二)流動性不足之改善計畫：本公司尚無流動性不足之情事。

(三)未來一年現金流動性分析：

單位：新台幣仟元

期初現金餘額 ①	預計全年來自營業活動淨現金流量②	預計全年現金流出量③	現金剩餘(不足)數額 ① + ② - ③	預計現金不足額之補救措施	
				融資計劃	理財計劃
326,114	245,000	(108,886)	680,000	不適用	不適用

#### 一、未來一年現金流量變動情形分析：

本公司預計 108 年度營收及獲利穩定成長，預計全年現金流入因營業活動產生之現金流入而增加。

二、預計現金不足額之補救措施及流量性分析：無預計現金不足額之情形，故不適用。

#### 四、最近年度重大資本支出對財務業務之影響

本公司最近年度無重大資本支出，故對財務業務並無重大影響。

#### 五、最近年度轉投資政策、其獲利或虧損之主要原因、改善計劃及未來一年投資計劃

##### 1.轉投資政策

本公司對於轉投資事業之管理政策及與其財務業務往來係依據所訂定之「內部控制制度之投資循環」、「取得或處分資產處理程序」、「集團企業、特定公司及關係人之財務業務作業辦法」及「對子公司監理作業辦法」等相關辦法辦理。依據本公司轉投資事業管理相關辦法，各子公司董事及監察人人數依當地法令規定設立，本公司派任子公司董事席次應達子公司董事總席次二分之一以上，且取得子公司至少一席監察人，而子公司總經理須經本公司董事會派任之。營運管理方面，子公司須定期提具月結財務報表、年度經營結果及財務報告予本公司財務暨行政管理部彙總，並進行分析、評估及追蹤改善，以掌握其營運情形及獲利狀況。此外，本公司董事會設有稽核室，針對重要轉投資事業之稽核管理，由稽核室指導子公司訂定內部控制制度自行檢查作業之程序及方法，並覆核子公司所陳報之內部控制制度自行檢查報告，並追蹤其內部控制制度缺失及異常事項改善情形，以達適時控管之效。

## 2.最近年度轉投資事業獲利或虧損之主要原因及改善計畫

單位：新台幣仟元

轉投資事業	主要營業項目	107 年度認列之投資損益	獲利或虧損之主要原因	改善計畫
VNT International Co., Ltd.	轉投資控股公司	-	-	無

3.未來一年投資計畫：無。

## 六、風險事項

### (一)利率、匯率變動、通貨膨脹情形對公司損益之影響及未來因應措施

#### 1.利率變動對公司損益之影響及未來因應措施

本公司 107 年度利息收入為 1,375 仟元，占營業收入淨額之比重為 0.12%，另 107 年度無財務成本之支出，故利率變動對本公司尚無重大影響。本公司財務穩建，資金運用以低風險為首要考量，目前以自有資金支應為主，並與往來銀行保持良好關係，未來即便有短期資金需求，亦可透過與銀行間議價取得較佳利率水準，預計未來利率變動對本公司整體營運尚不致造成重大影響。

#### 2.匯率變動對公司損益之影響及未來因應措施

本公司係經營餐飲服務，銷貨為 100% 內銷，採購係以內購為主，僅少部分原物料向國外供應商採購，並以外幣支付，107 年度兌換(損)益為(34)仟元，占營業淨利之比重為(0.02)%，所占比重甚微，故匯率變動對本公司尚無重大影響。本公司財會單位適時蒐集匯率變化資訊，並與主要往來銀行保持密切聯繫，以充分掌握匯率變動趨勢，預計未來匯率變動對本公司整體營運尚不致造成重大影響。

#### 3.通貨膨脹情形對公司損益之影響及未來因應措施

近年來受全球相關資源與物資上漲影響，整體經濟環境呈現微幅通貨膨脹之趨勢，惟本公司截至目前尚未因通貨膨脹而產生重大影響。本公司隨時注意原物料市場價格之波動，積極尋找相關供應商進行詢比議價程序，並與供應商保持良好之互動關係，適當調整價格及控制成本結構，以因應市場環境，降低對本公司營運之影響。

### (二)最近年度從事高風險、高槓桿投資、資金貸與他人、背書保證及衍生性商品交易之政策、獲利或虧損之主要原因及未來因應措施

本公司專注於本業之發展，以穩健經營為原則，最近年度及 108 年截至年報刊印日止，並未從事高風險、高槓桿投資、資金貸與他人、背書保證及衍生性商品交易之情事。

### (三)未來研發計畫及預計投入之研發費用

本公司為迎合消費者口味變化之需求，持續積極進行菜色研發及創新，此外，本公司未來計畫投入不同類型餐飲市場，開發非韓式料理品牌，藉以充實餐飲服務之多元性，提供消費者更多元之用餐選擇，吸引不同消費客群。本公司未來將積極投入研發資源，持續推出新品及菜色升級，以滿足消費者味蕾，維持競爭力。

#### (四)國內外重要政策及法律變動對公司財務業務之影響及因應措施

本公司營運依循國內外相關法令及規範執行，隨時注意國內外政策之發展趨勢及法規變動情況，以及時因應市場環境變化，並採取適當的因應對策。最近年度及 108 年截至年報刊印日止，本公司並未受國內外重要政策及法律變動而有影響公司財務業務之情形。

#### (五)科技改變及產業變化對公司財務業務之影響及因應措施

本公司主要以經營國內餐飲市場為主，自設立以來即積極觀察產業動態及市場同業訊息，並密切掌握消費者動態，提高消費者滿意度及積極研發新產品，以因應科技及產業變化的挑戰，並保有競爭優勢，故科技改變及產業變化對本公司並未有重大影響。

#### (六)企業形象改變對企業危機管理之影響及因應措施

本公司一向依法行事，企業形象良好。最近年度及 108 年截至年報刊印日止，並無因企業形象改變而對本公司危機管理有任何影響之情事。

#### (七)進行併購之預期效益、可能風險及因應措施

本公司為擴大營運規模，於 106 年度以現金購買都舖股份有限公司 100% 股權，另為整合資源及提升經營效率，決議依企業併購法第 19 條簡易合併之規定，吸收合併都舖股份有限公司，並以 106 年 9 月 30 日為合併基準日。藉由本次收購及合併，本公司預期可發揮綜效提升營運效率及擴展營運規模，以利本公司未來更長遠之發展。

#### (八)擴充廠房之預期效益、可能風險及因應措施

本公司展店計畫係預測未來市場需求及財務狀況而定，相關展店評估係依本公司內部控制制度及相關管理辦法規定辦理，開店成本皆在設定之目標內進行，對本公司財務業務應無重大不利之影響。

#### (九)進貨或銷貨集中所面臨之風險及因應措施

##### 1. 進貨集中風險評估及因應措施

本公司 107 年度並無單一供應商進貨金額比重超過 20%，故尚無進貨集中之風險。另針對主要原料之控管，本公司皆有兩家以上之合作廠商，以避免獨家廠商掌控單一食材，以確保原料供貨穩定性。

##### 2. 銷貨集中風險評估及因應措施

本公司係連鎖餐飲服務業，銷售對象為一般消費大眾，故尚無銷售集中之風險。

#### (十)董事、監察人或持股超過百分之十之大股東，股權之大量移轉或更換對公司之影響、風險及因應措施

本公司最近年度及 108 年截至年報刊印日止，董事、監察人或持股超過百分之十之大股東並無大量股權移轉情事。

(十一)經營權之改變對公司之影響、風險及因應措施

本公司最近年度及 108 年截至年報刊印日止，並無經營權改變之情事。

(十二)訴訟或非訟事件

- 1.公司最近年度及截至年報刊印日止已判決確定或目前尚在繫屬中之重大訴訟、非訟或行政爭訟事件，其結果可能對股東權益或證券價格有重大影響者，應揭露其系爭事實、標的金額、訴訟開始日期、主要涉訟當事人及目前處理情形：無此情事。
- 2.公司董事、監察人、總經理、實質負責人、持股比例超過百分之十之大股東及從屬公司，最近年度及截至年報刊印日止已判決確定或目前尚在繫屬中之重大訴訟、非訟或行政爭訟事件，其結果可能對公司股東權益或證券價格有重大影響者：無此情事。

(十三)其他重要風險及因應措施：無。

七、其他重要事項：無。

## 捌、特別記載事項

### 一、關係企業相關資料

#### (一)關係企業合併營業報告書

##### 1.關係企業組織圖

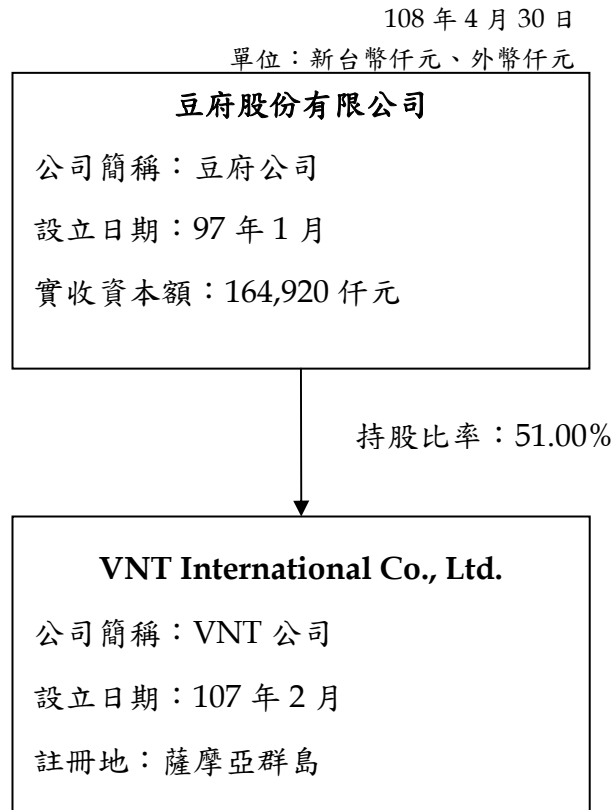

##### 2.各關係企業基本資料

108年4月30日單位：美金仟元

企業名稱	設立日期	地址	實收資本額	主要營業或生產項目
VNT International Co., Ltd.	107年2月	Le Sanalele Complex, Ground Floor, Vaea Street, Saleufi, PO Box 1868, Apia, Samoa	150	從事專業性投資活動

3.推定有控制與從屬關係者其相同股東資料:無。

##### 4.各關係企業董事資料

單位：股；%

企業名稱	職稱	姓名或代表人	持有股份	
			股數	持股比例
VNT International Co., Ltd.	董事	豆府股份有限公司(代表人：吳柏勳)	76,500	51
	董事	豆府股份有限公司(代表人：吳孟哲)	76,500	51
	董事	周冠亨	73,500	49

## 5.各關係企業營業概況

107年12月31日單位：新台幣仟元

企業名稱	資本額	資產總額	負債總額	淨值	營業收入	營業損失	本期損益
VNT International Co., Ltd.	4,638	4,641	3	4,638	-	-	-

(二)關係企業合併財務報表：請參閱附件一。

(三)關係企業報告書：無。

二、最近年度及截至年報刊印日止，私募有價證券辦理情形：無。

三、最近年度及截至年報刊印日止子公司持有或處分本公司股票情形：無。

四、其他必要補充說明事項：無。

玖、最近年度及截至年報刊印日止，如發生證券交易法第三十六條第三項第二款所定對股東權益或證券價格有重大影響之事項：無。

附件一

關係企業合併財務報告聲明書

本公司民國 107 年度（自 107 年 1 月 1 日至 12 月 31 日止）依「關係企業合併營業報告書關係企業合併財務報表及關係報告書編製準則」應納入編製關係企業合併財務報告之公司與依國際財務報導準則第 10 號應納入編製母子公司合併財務報表之公司均相同，且關係企業合併財務報表所應揭露相關資訊於前揭母子公司合併財務報表中均已揭露，爰不再另行編製關係企業合併財務報表。

特此聲明

公司名稱：豆府股份有限公司



負責人：吳 柏 勳



中 華 民 國 108 年 2 月 26 日

### 會計師查核報告

豆府股份有限公司 公鑒：

#### 查核意見

豆府股份有限公司及其子公司民國 107 年及 106 年 12 月 31 日之合併資產負債表，暨民國 107 年及 106 年 1 月 1 日至 12 月 31 日之合併綜合損益表、合併權益變動表、合併現金流量表以及合併財務報表附註（包括重大會計政策彙總），業經本會計師查核竣事。

依本會計師之意見，上開合併財務報表在所有重大方面係依照證券發行人財務報告編製準則及經金融監督管理委員會認可並發布生效之國際財務報導準則、國際會計準則、解釋及解釋公告編製，足以允當表達豆府股份有限公司及其子公司民國 107 年及 106 年 12 月 31 日之合併財務狀況，暨民國 107 年及 106 年 1 月 1 日至 12 月 31 日之合併財務績效與合併現金流量。

#### 查核意見之基礎

本會計師係依照會計師查核簽證財務報表規則及一般公認審計準則執行查核工作。本會計師於該等準則下之責任將於會計師查核合併財務報表之責任段進一步說明。本會計師所隸屬事務所受獨立性規範之人員已依會計師職業道德規範，與豆府股份有限公司及其子公司保持超然獨立，並履行該規範之其他責任。本會計師相信已取得足夠及適切之查核證據，以作為表示查核意見之基礎。

#### 關鍵查核事項

關鍵查核事項係指依本會計師之專業判斷，對豆府股份有限公司及其子公司民國 107 年度合併財務報表之查核最為重要之事項。該等事項已於查核合併財務報表整體及形成查核意見之過程中予以因應，本會計師並不對該等事項單獨表示意見。



茲對豆府股份有限公司及其子公司民國 107 年度合併財務報表之關鍵查核事項敘明如下：

#### 營業收入認列

豆府股份有限公司於台灣從事連鎖餐飲服務事業，其營業收入主要係透過於台灣各地開立之門店直接提供對消費者之餐飲服務，民國 107 年之營業收入淨額為新台幣 1,105,850 仟元。由於門店數量眾多且直接客戶為一般消費者，雖每筆交易金額不大，但每日之交易筆數眾多，故本年度將營業收入認列列為關鍵查核事項。有關收入認列政策請參閱本合併財務報告附註四(十二)。

本會計師對此之查核程序包括：

1. 瞭解銷貨及收款循環之相關內部控制制度及作業程序，並執行相關控制測試。
2. 瞭解及評估 POS 機後台系統環境，測試僅適當權限人員可使用系統且不允許修改銷售紀錄。
3. 抽核街邊店營收明細，確認與統一發票、收現數及信用卡對帳單金額一致。
4. 抽核賣場店營收明細，確認與統一發票、專櫃對帳單及收款金額一致。

#### **其他事項**

豆府股份有限公司業已編製民國 107 及 106 年度之個體財務報表，並經本會計師出具無保留意見之查核報告在案，備供參考。

#### **管理階層與治理單位對合併財務報表之責任**

管理階層之責任係依照證券發行人財務報告編製準則及經金融監督管理委員會認可並發布生效之國際財務報導準則、國際會計準則、解釋及解釋公告編製允當表達之合併財務報表，且維持與合併財務報表編製有關之必要內部控制，以確保合併財務報表未存有導因於舞弊或錯誤之重大不實表達。

於編製合併財務報表時，管理階層之責任亦包括評估豆府股份有限公司及其子公司繼續經營之能力、相關事項之揭露，以及繼續經營會計基礎之採用，除非管理階層意圖清算豆府股份有限公司及其子公司或停止營業，或除清算或停業外別無實際可行之其他方案。

豆府股份有限公司及其子公司之治理單位（含審計委員會）負有監督財務報導流程之責任。

### 會計師查核合併財務報表之責任

本會計師查核合併財務報表之目的，係對合併財務報表整體是否存有導因於舞弊或錯誤之重大不實表達取得合理確信，並出具查核報告。合理確信係高度確信，惟依照一般公認審計準則執行之查核工作無法保證必能偵出合併財務報表存有之重大不實表達。不實表達可能導因於舞弊或錯誤。如不實表達之個別金額或彙總數可合理預期將影響合併財務報表使用者所作之經濟決策，則被認為具有重大性。

本會計師依照一般公認審計準則查核時，運用專業判斷並保持專業上之懷疑。本會計師亦執行下列工作：

1. 辨認並評估合併財務報表導因於舞弊或錯誤之重大不實表達風險；對所評估之風險設計及執行適當之因應對策；並取得足夠及適切之查核證據以作為查核意見之基礎。因舞弊可能涉及共謀、偽造、故意遺漏、不實聲明或踰越內部控制，故未偵出導因於舞弊之重大不實表達之風險高於導因於錯誤者。
2. 對與查核攸關之內部控制取得必要之瞭解，以設計當時情況下適當之查核程序，惟其目的非對豆府股份有限公司及其子公司內部控制之有效性表示意見。
3. 評估管理階層所採用會計政策之適當性，及其所作會計估計與相關揭露之合理性。
4. 依據所取得之查核證據，對管理階層採用繼續經營會計基礎之適當性，以及使豆府股份有限公司及其子公司繼續經營之能力可能產生重大疑慮之事件或情況是否存在重大不確定性，作出結論。本會計師若認為該等事件或情況存在重大不確定性，則須於查核報告中提醒合併財務報表使用者注意合併財務報表之相關揭露，或於該等揭露係屬不適當時修正查核意見。本會計師之結論係以截至查核報告日所取得之查核證據為基礎。惟未來事件或情況可能導致豆府股份有限公司其子公司不再具有繼續經營之能力。

5. 評估合併財務報表（包括相關附註）之整體表達、結構及內容，以及合併財務報表是否允當表達相關交易及事件。
6. 對於豆府股份有限公司及其子公司內組成個體之財務資訊取得足夠及適切之查核證據，以對合併財務報表表示意見。本會計師負責查核案件之指導、監督及執行，並負責形成集團查核意見。

本會計師與治理單位溝通之事項，包括所規劃之查核範圍及時間，以及重大查核發現（包括於查核過程中所辨認之內部控制顯著缺失）。

本會計師從與治理單位溝通之事項中，決定對豆府股份有限公司及其子公司民國 107 年度合併財務報表查核之關鍵查核事項。本會計師於查核報告中敘明該等事項，除非法令不允許公開揭露特定事項，或在極罕見情況下，本會計師決定不於查核報告中溝通特定事項，因可合理預期此溝通所產生之負面影響大於所增進之公眾利益。

勤業眾信聯合會計師事務所

會計師 鍾 鳴 遠



鍾鳴遠

會計師 黃 裕 峰



黃裕峰

金融監督管理委員會核准文號  
金管證審字第 1050024633 號

證券暨期貨管理委員會核准文號  
台財證六字第 0920123784 號

中 華 民 國 108 年 2 月 26 日



豆府股份有限公司

合併資產負債表

民國 107 年及 106 年 12 月 31 日

單位：新台幣仟元

代碼	資產	107年12月31日		106年12月31日		代碼	負債及權益	107年12月31日		106年12月31日	
		金額	%	金額	%			金額	%	金額	%
1100	流動資產						流動負債				
	現金及約當現金(附註三、四及六)	\$ 326,114	55	\$ 193,041	47	2170	應付票據及帳款	\$ 55,082	9	\$ 44,725	11
1110	透過損益按公允價值衡量之金融資產-流動(附註三、四及七)	-	-	1,420	-	2180	應付帳款-關係人(附註二八)	3,030	1	2,233	1
						2213	應付設備款	2,003	-	11,152	3
1136	按攤銷後成本衡量之金融資產-流動(附註三、四、五及九)	30,000	5	-	-	2219	其他應付款(附註十五及二八)	66,886	11	54,303	13
1170	存貨(附註四及十)	112,662	19	95,942	23	2230	本期所得稅負債(附註四及二一)	19,227	3	9,542	2
1410	預付款項	3,247	1	1,602	1	2399	其他流動負債	3,286	1	5,731	1
1470	其他流動資產	1,362	1	1,998	1	21XX	流動負債合計	149,514	25	127,686	31
11XX	流動資產合計	485,988	82	303,563	74	2550	非流動負債	1,710	1	-	-
						2XXX	負債合計	151,224	26	127,686	31
1600	非流動資產						權益(附註四、十八及二三)				
	不動產、廠房及設備(附註四及十二)	94,152	16	96,404	23	3110	普通股股本	160,000	27	75,000	18
1801	其他無形資產(附註四及十四)	1,362	1	1,781	1	3200	資本公積	90,571	15	42,478	10
1805	商譽(附註四及十三)	5,820	1	5,820	1		保留盈餘	36,047	6	26,707	7
1920	存出保證金	5,404	1	4,831	1	3310	法定盈餘公積	152,615	26	140,528	34
15XX	非流動資產合計	106,738	18	108,836	26	3350	未分配盈餘	439,233	74	284,713	69
						31XX	本公司業主權益總計				
						36XX	非控制權益	2,269	-	-	-
1XXX	資產總計	\$ 592,726	100	\$ 412,399	100	3XXX	權益合計	441,502	74	284,713	69
							負債與權益總計	\$ 592,726	100	\$ 412,399	100

後附之附註係本合併財務報告之一部分。



董事長：



經理人：



會計主管：

豆府股份有限公司及子公司

合併綜合損益表

民國 107 年及 106 年 1 月 1 日至 12 月 31 日

單位：新台幣仟元，惟  
每股盈餘為元

代 碼		107年度		106年度	
		金 額	%	金 額	%
4100	營業收入（附註四及十九）	\$ 1,105,850	100	\$ 929,664	100
5110	營業成本（附註四、十、二十及二八）	<u>492,656</u>	<u>44</u>	<u>414,682</u>	<u>45</u>
5900	營業毛利	<u>613,194</u>	<u>56</u>	<u>514,982</u>	<u>55</u>
	營業費用（附註二十及二八）				
6100	推銷費用	385,217	35	333,531	36
6200	管理費用	83,661	8	68,562	7
6300	研究發展費用	<u>2,484</u>	<u>-</u>	<u>-</u>	<u>-</u>
6000	營業費用合計	<u>471,362</u>	<u>43</u>	<u>402,093</u>	<u>43</u>
6900	營業淨利	<u>141,832</u>	<u>13</u>	<u>112,889</u>	<u>12</u>
	營業外收入及支出（附註四及二十）				
7010	其他收入（附註二八）	1,742	-	1,533	-
7020	其他利益及損失	( <u>13</u> )	<u>-</u>	( <u>240</u> )	<u>-</u>
7000	營業外收入及支出合計	<u>1,729</u>	<u>-</u>	<u>1,293</u>	<u>-</u>
7900	稅前淨利	143,561	13	114,182	12
7950	所得稅費用（附註四及二一）	( <u>28,384</u> )	( <u>3</u> )	( <u>20,783</u> )	( <u>2</u> )
8200	本年度淨利	<u>115,177</u>	<u>10</u>	<u>93,399</u>	<u>10</u>
8500	本年度綜合損益總額	<u>\$ 115,177</u>	<u>10</u>	<u>\$ 93,399</u>	<u>10</u>

（接次頁）

(承前頁)

代 碼		107年度		106年度		
		金	額 %	金	額 %	
	淨利歸屬於：					
8610	本公司業主	\$	115,177	10	\$ 93,399	10
8620	非控制權益		-	-	-	-
8600		\$	<u>115,177</u>	<u>10</u>	\$ <u>93,399</u>	<u>10</u>
	綜合損益總額歸屬於：					
8710	本公司業主	\$	115,177	10	\$ 93,399	10
8720	非控制權益		-	-	-	-
8700		\$	<u>115,177</u>	<u>10</u>	\$ <u>93,399</u>	<u>10</u>
	每股盈餘（附註二二）					
	來自繼續營業單位					
9710	基 本	\$	<u>7.36</u>		\$ <u>7.24</u>	
9810	稀 釋	\$	<u>7.20</u>		\$ <u>7.23</u>	

後附之附註係本合併財務報告之一部分。

董事長：



經理人：



會計主管：





豆府股份有限公司

民國 107 年及 106 年 12 月 31 日

單位：除另予註明者外，  
係新台幣仟元

代碼	歸屬於股東		本公司		業留盈		主之		權益	
	普通 股數 (仟股)	金額	資本 額	資 本	公積 金	保 法 定 盈 餘 公 積	未 分 配 盈 餘	盈 餘	非 控 制 權	總 計
A1	4,300	\$ 43,000	\$ -	\$ -	\$ -	\$ 17,459	\$ 163,877	\$ 224,336	\$ -	\$ 224,336
B1	-	-	-	-	-	9,248	( 9,248)	-	-	-
B5	-	-	-	-	-	-	( 86,000)	( 86,000)	-	( 86,000)
B9	2,150	21,500	-	-	-	-	( 21,500)	-	-	-
D1	-	-	-	-	-	-	93,399	93,399	-	93,399
D5	-	-	-	-	-	-	93,399	93,399	-	93,399
E1	1,050	10,500	42,000	-	-	-	-	52,500	-	52,500
N1	-	-	-	478	-	-	-	478	-	478
Z1	7,500	75,000	42,478	26,707	-	140,528	-	284,713	-	284,713
B1	-	-	-	-	-	9,340	( 9,340)	-	-	-
B5	-	-	-	-	-	-	( 18,750)	( 18,750)	-	( 18,750)
B9	7,500	75,000	-	-	-	-	( 75,000)	-	-	-
CI5	-	-	( 18,750)	-	-	-	-	( 18,750)	-	( 18,750)
D1	-	-	-	-	-	-	115,177	115,177	-	115,177
D5	-	-	-	-	-	-	115,177	115,177	-	115,177
E1	1,000	10,000	65,000	-	-	-	-	75,000	-	75,000
N1	-	-	-	1,843	-	-	-	1,843	-	1,843
O1	-	-	-	-	-	-	-	-	2,269	2,269
Z1	16,000	\$ 160,000	\$ 90,571	\$ 36,047	-	\$ 152,615	\$ 439,233	\$ 441,502	\$ 2,269	\$ 441,502

後附之附註係本合併財務報告之一部分。



董事長：



經理人：



會計主管：

豆府股份有限公司及子公司

合併現金流量表

民國 107 年及 106 年 1 月 1 日至 12 月 31 日

單位：新台幣仟元

代 碼		107年度	106年度
	營業活動之現金流量		
A10000	本年度稅前淨利	\$ 143,561	\$ 114,182
A20010	收益費損項目：		
A20100	折舊費用	50,337	37,286
A20200	攤銷費用	419	254
A20400	透過損益按公允價值衡量之金融資產淨(益)損	( 21)	198
A21200	利息收入	( 1,375)	( 547)
A21900	股份基礎給付酬勞成本	1,843	478
A22500	處分不動產、廠房及設備損失	1,236	2,367
A30000	營業資產及負債之淨變動數		
A31110	交易目的之金融資產	-	( 1,618)
A31115	強制透過損益按公允價值衡量之金融資產	1,441	-
A31150	應收帳款	( 16,720)	( 41,953)
A31190	其他應收款—關係人	-	5,414
A31200	存 貨	( 3,043)	( 6,083)
A31230	預付款項	( 1,645)	( 701)
A31240	其他流動資產	636	( 1,196)
A32150	應付票據及帳款	10,357	16,585
A32160	應付帳款—關係人	797	( 9,558)
A32180	其他應付款	12,583	5,469
A32230	其他流動負債	( 2,445)	3,629
A33000	營運產生之淨現金流入	197,961	124,206
A33100	收取之利息	1,375	547
A33500	支付之所得稅	( 18,699)	( 28,749)
AAAA	營業活動之淨現金流入	<u>180,637</u>	<u>96,004</u>
	投資活動之現金流量		
B00040	取得按攤銷後成本衡量之金融資產	( 30,000)	-
B02700	購置不動產、廠房及設備	( 56,760)	( 56,994)
B02800	處分不動產、廠房及設備	-	43
B03700	存出保證金增加	( 573)	-

( 接次頁 )



(承前頁)

代 碼		107年度	106年度
B03800	存出保證金減少	\$ -	\$ 804
B04500	取得無形資產	-	( 2,035)
B02200	取得子公司之淨現金流出 (附註二 四)	-	( 3,118)
BBBB	投資活動之淨現金流出	( 87,333)	( 61,300)
	籌資活動之現金流量		
C04500	發放現金股利	( 37,500)	( 86,000)
C04600	現金增資	75,000	52,500
C05800	非控制權益增加	2,269	-
CCCC	籌資活動之淨現金流入 (出)	39,769	( 33,500)
EEEE	本年度現金及約當現金淨增加數	133,073	1,204
E00100	年初現金及約當現金餘額	193,041	191,837
E00200	年底現金及約當現金餘額	\$ 326,114	\$ 193,041

後附之附註係本合併財務報告之一部分。

董事長：



經理人：



會計主管：



## 豆府股份有限公司及子公司

### 合併財務報告附註

民國 107 年及 106 年 1 月 1 日至 12 月 31 日

(除另註明外，金額以新台幣仟元為單位)

#### 一、公司沿革

豆府股份有限公司(以下稱「本公司」)係於 97 年 1 月設立於台北市，所營業務主要為餐館業、食品及食品製造等業務。

本合併財務報告係以本公司之功能性貨幣新台幣表達。

#### 二、通過財務報告之日期及程序

本合併財務報告於 108 年 2 月 26 日經董事會通過。

#### 三、新發布及修訂準則及解釋之適用

- (一) 首次適用修正後之證券發行人財務報告編製準則及經金融監督管理委員會(以下稱「金管會」)認可並發布生效之國際財務報導準則(IFRS)、國際會計準則(IAS)、解釋(IFRIC)及解釋公告(SIC)(以下稱「IFRSs」)

除下列說明外，適用修正後之證券發行人財務報告編製準則及金管會認可並發布生效之 IFRSs 將不致造成本公司及由本公司所控制個體(以下稱「合併公司」)會計政策之重大變動：

##### 1. IFRS 9「金融工具」及相關修正

IFRS 9「金融工具」取代 IAS 39「金融工具：認列與衡量」，並配套修正 IFRS 7「金融工具：揭露」等其他準則。IFRS 9 之新規定涵蓋金融資產之分類、衡量與減損及一般避險會計，相關會計政策請參閱附註四。

##### 金融資產之分類、衡量與減損

合併公司依據 107 年 1 月 1 日所存在之事實及情況，於該日評估已存在金融資產之分類予以追溯調整，並選擇不予重編比較期間。於 107 年 1 月 1 日，各類別金融資產依 IAS 39 及 IFRS 9 所決定之衡量種類及帳面金額及其變動情形彙總如下：

金融資產類別	衡 量 種 類		帳 面 金 額	
	IAS 39	IFRS 9	IAS 39	IFRS 9
現金及約當現金	放款及應收款	按攤銷後成本衡量	\$ 193,041	\$ 193,041
股票投資	持有供交易金融資產	強制透過損益按公允價值 衡量	1,420	1,420
應收帳款	放款及應收款	按攤銷後成本衡量	95,942	95,942

	107年1月1日 帳 面 金 額 ( I A S 3 9 )			107年1月1日 帳 面 金 額 ( I F R S 9 )	
		重 分 類	再 衡 量		
按攤銷後成本衡量之金融資產	\$ -	\$ 288,983	\$ -		
加：自放款及應收款 (IAS 39) 重分類	288,983	( 288,983 )	-		
合 計	\$ 288,983	\$ -	\$ -	\$ 288,983	

應收帳款原依 IAS 39 分類為放款及應收款，依 IFRS 9 則分類為以攤銷後成本衡量之金融資產，並評估預期信用損失。

## 2. IFRS 15「客戶合約之收入」及相關修正

IFRS 15 係規範來自客戶合約之收入認列原則，該準則將取代 IAS 18「收入」、IAS 11「建造合約」及相關解釋。相關會計政策請參閱附註四。

合併公司選擇僅對 107 年 1 月 1 日尚未完成之合約追溯適用 IFRS 15，相關累積影響數調整於該日保留盈餘。

## (二) 108 年適用之證券發行人財務報告編製準則及金管會認可之 IFRSs

新發布 / 修正 / 修訂準則及解釋	國際會計準則理事會(IASB) 發布之生效日 (註 1)
「2015-2017 週期之年度改善」	2019 年 1 月 1 日
IFRS 9 之修正「具負補償之提前還款特性」	2019 年 1 月 1 日 (註 2)
IFRS 16「租賃」	2019 年 1 月 1 日
IAS 19 之修正「計畫修正、縮減或清償」	2019 年 1 月 1 日 (註 3)
IAS 28 之修正「對關聯企業及合資之長期權益」	2019 年 1 月 1 日
IFRIC 23「所得稅務處理之不確定性」	2019 年 1 月 1 日

註 1：除另註明外，上述新發布 / 修正 / 修訂準則或解釋係於各該日期以後開始之年度期間生效。

註 2：金管會允許合併公司得選擇提前於 107 年 1 月 1 日適用此項修正。

註 3：2019 年 1 月 1 日以後發生之計畫修正、縮減或清償適用此項修正。

## 1. IFRS 16「租賃」

IFRS 16 規範租賃協議之辨認與出租人及承租人會計處理，該準則將取代 IAS 17「租賃」及 IFRIC 4「決定一項安排是否包含租賃」等相關解釋。

### 租賃定義

首次適用 IFRS 16 時，合併公司將選擇僅就 108 年 1 月 1 日以後簽訂（或變動）之合約依 IFRS 16 評估是否係屬（或包含）租賃，目前已依 IAS 17 及 IFRIC 4 辨認為租賃之合約將不予重新評估並將依 IFRS 16 之過渡規定處理。

### 合併公司為承租人

首次適用 IFRS 16 時，除低價值標的資產租賃及短期租賃得選擇按直線基礎認列費用外，其他租賃將於合併資產負債表認列使用權資產及租賃負債。合併綜合損益表將分別表達使用權資產之折舊費用及租賃負債按有效利息法所產生之利息費用。於合併現金流量表中，償付租賃負債之本金金額將表達為籌資活動，支付利息部分將列為營業活動。適用 IFRS 16 前，分類為營業租賃之合約係按直線基礎認列費用。營業租賃現金流量於合併現金流量表係表達於營業活動。

合併公司預計選擇將追溯適用 IFRS 16 之累積影響數調整於 108 年 1 月 1 日保留盈餘，不重編比較資訊。

目前依 IAS 17 以營業租賃處理之協議，於 108 年 1 月 1 日租賃負債之衡量將以剩餘租賃給付按該日承租人之增額借款利率折現，全部使用權資產將按前述利率折現並以如同於租賃開始日已適用 IFRS 16 之方式衡量。所認列之使用權資產均將適用 IAS 36 評估減損。

合併公司預計將適用下列權宜作法：

- (1) 對具有合理類似特性之租賃組合使用單一折現率衡量租賃負債。

- (2) 租賃期間於 108 年 12 月 31 日以前結束之租賃將依短期租賃處理。
- (3) 不將原始直接成本計入 108 年 1 月 1 日之使用權資產衡量中。
- (4) 進行租賃負債之衡量時，對諸如租賃期間之決定將使用後見之明。

#### 合併公司為出租人

於過渡時對出租人之租賃將不作任何調整，且自 108 年 1 月 1 日起始適用 IFRS 16。

#### 108 年 1 月 1 日資產、負債及權益之預計影響

	107年12月31日 帳面金額	首次適用 之調整	108年1月1日 調整後 帳面金額
使用權資產	\$ -	\$ 204,898	\$ 204,898
資產影響	\$ -	\$ 204,898	\$ 204,898
租賃負債—流動	\$ -	\$ 68,912	\$ 68,912
租賃負債—非流動	-	135,986	135,986
負債影響	\$ -	\$ 204,898	\$ 204,898
權益影響	\$ -	\$ -	\$ -

## 2. IFRIC 23 「所得稅務處理之不確定性」

IFRIC 23 釐清當存有所得稅務處理之不確定性時，合併公司須假設稅務機關將可取具所有相關資料進行審查，若判斷其申報之稅務處理很有可能被稅務機關接受，合併公司對於課稅所得、課稅基礎、未使用課稅損失、未使用課稅抵減及稅率之決定必須與申報所得稅時所採用之稅務處理一致。若稅務機關並非很有可能接受申報之稅務處理，合併公司須採最可能金額或預期值（應採兩者中較能預測不確定性最終結果之方法）評估。若事實及情況改變，合併公司須重評估其判斷與估計。

首次適用 IFRIC 23 時，合併公司預計將追溯適用之累積影響數認列於 108 年 1 月 1 日保留盈餘。

除上述影響外，截至本合併財務報告通過發布日止，合併公司評估其他準則、解釋之修正將不致對財務狀況與財務績效造成重大影響。

(三) IASB 已發布但尚未經金管會認可並發布生效之 IFRSs

<u>新發布 / 修正 / 修訂準則及解釋</u>	<u>IASB 發布之生效日(註1)</u>
IFRS 3 之修正「業務之定義」	2020 年 1 月 1 日 (註 2)
IFRS 10 及 IAS 28 之修正「投資者與其關聯企業或合資間之資產出售或投入」	未 定
IFRS 17「保險合約」	2021 年 1 月 1 日
IAS 1 及 IAS 8 之修正「重大性之定義」	2020 年 1 月 1 日 (註 3)

註 1：除另註明外，上述新發布 / 修正 / 修訂準則或解釋係於各該日期以後開始之年度期間生效。

註 2：收購日在年度報導期間開始於 2020 年 1 月 1 日以後之企業合併及於前述日期以後發生之資產取得適用此項修正。

註 3：2020 年 1 月 1 日以後開始之年度期間推延適用此項修正。

截至本合併財務報告通過發布日止，合併公司仍持續評估上述準則、解釋之修正對財務狀況與財務績效之影響，相關影響待評估完成時予以揭露。

四、重大會計政策之彙總說明

(一) 遵循聲明

本合併財務報告係依照證券發行人財務報告編製準則及經金管會認可並發布生效之 IFRSs 編製。

(二) 編製基礎

除按公允價值衡量之金融工具外，本合併財務報告係依歷史成本基礎編製。

公允價值衡量依照相關輸入值之可觀察程度及重要性分為第 1 等級至第 3 等級：

1. 第 1 等級輸入值：係指於衡量日可取得之相同資產或負債於活躍市場之報價（未經調整）。
2. 第 2 等級輸入值：係指除第 1 等級之報價外，資產或負債直接（亦即價格）或間接（亦即由價格推導而得）之可觀察輸入值。

3. 第 3 等級輸入值：係指資產或負債之不可觀察之輸入值。

### (三) 資產與負債區分流動與非流動之標準

流動資產包括：

1. 主要為交易目的而持有之資產；
2. 預期於資產負債表日後 12 個月內實現之資產；及
3. 現金及約當現金（但不包括於資產負債表日後逾 12 個月用以交換或清償負債而受到限制者）。

流動負債包括：

1. 主要為交易目的而持有之負債；
2. 於資產負債表日後 12 個月內到期清償之負債，以及
3. 不能無條件將清償期限遞延至資產負債表日後至少 12 個月之負債。

非屬上述流動資產或流動負債者，係分類為非流動資產或非流動負債。

### (四) 存 貨

存貨包括原物料。存貨係以成本與淨變現價值孰低衡量，比較成本與淨變現價值時除同類別存貨外係以個別項目為基礎。淨變現價值係指在正常情況下之估計售價減除至完工尚需投入之估計成本及完成出售所需之估計成本後之餘額。存貨成本之計算係採加權平均法。

### (五) 不動產、廠房及設備

不動產、廠房及設備係以成本認列，後續以成本減除累計折舊後之金額衡量。

不動產、廠房及設備於耐用年限內按直線基礎，對每一重大部分單獨提列折舊。本公司至少於每一年度結束日對估計耐用年限、殘值及折舊方法進行檢視，並推延適用會計估計變動之影響。

不動產、廠房及設備除列時，淨處分價款與該資產帳面金額間之差額係認列於損益。

## (六) 商 譽

企業合併所取得之商譽係依收購日所認列之商譽金額作為成本，後續以成本減除累計減損損失後之金額衡量。

為減損測試之目的，商譽分攤至本公司預期因該合併綜效而受益之各現金產生單位或現金產生單位群組（簡稱「現金產生單位」）。

受攤商譽之現金產生單位每年（及有跡象顯示該單位可能已減損時）藉由包含商譽之該單位帳面金額與其可回收金額之比較，進行該單位之減損測試。若分攤至現金產生單位之商譽係當年度企業合併所取得，則該單位應於當年度結束前進行減損測試。若受攤商譽之現金產生單位之可回收金額低於其帳面金額，減損損失係先減少該現金產生單位受攤商譽之帳面金額，次就該單位內其他各資產帳面金額之比例減少各該資產帳面金額。任何減損損失直接認列為當期損失。商譽減損損失不得於後續期間迴轉。

處分受攤商譽現金產生單位內之某一營運時，與該被處分營運有關之商譽金額係包含於營運之帳面金額以決定處分損益。

## (七) 無形資產

### 1. 單獨取得

單獨取得之有限耐用年限無形資產原始以成本衡量，後續係以成本減除累計攤銷後之金額衡量。無形資產於耐用年限內按直線基礎進行攤銷，合併公司至少於每一年度結束日對估計耐用年限、殘值及攤銷方法進行檢視。

### 2. 除 列

無形資產除列時，淨處分價款與該資產帳面金額間之差額係認列於當年度損益。

## (八) 有形及無形資產之減損

合併公司於每一資產負債表日評估是否有任何跡象顯示有形及無形資產可能已減損。若有任一減損跡象存在，則估計該資產之可回收金額。倘無法估計個別資產之可回收金額，合併公司估計該資產所屬現金產生單位之可回收金額。



可回收金額為公允價值減出售成本與其使用價值之較高者。個別資產或現金產生單位之可回收金額若低於其帳面金額時，將該資產或現金產生單位之帳面金額調減至其可回收金額，減損損失係認列於損益。

當減損損失於後續迴轉時，該資產、現金產生單位之帳面金額調增至修訂後之可回收金額，惟增加後之帳面金額以不超過該資產、現金產生單位若未於以前年度認列減損損失時所決定之帳面金額（減除攤銷或折舊）。減損損失之迴轉係認列於損益。

## (九) 金融工具

金融資產與金融負債於合併公司成為該工具合約條款之一方時認列於合併資產負債表。

原始認列金融資產與金融負債時，若金融資產或金融負債非屬透過損益按公允價值衡量者，係按公允價值加計直接可歸屬於取得或發行金融資產或金融負債之交易成本衡量。直接可歸屬於取得或發行透過損益按公允價值衡量之金融資產或金融負債之交易成本，則立即認列為損益。

### 1. 金融資產

金融資產之慣例交易係採交易日會計認列及除列。

#### (1) 衡量種類

##### 107 年

合併公司所持有之金融資產種類為按攤銷後成本衡量之金融資產。

合併公司投資金融資產若同時符合下列兩條件，則分類為按攤銷後成本衡量之金融資產：

- A. 係於某經營模式下持有，該模式之目的係持有金融資產以收取合約現金流量；及
- B. 合約條款產生特定日期之現金流量，該等現金流量完全為支付本金及流通在外本金金額之利息。

按攤銷後成本衡量之金融資產（包括現金及約當現金、原始到期日超過 1 年之定期存款、應收帳款及其他應

收款)於原始認列後，係以有效利息法決定之總帳面金額減除任何減損損失之攤銷後成本衡量，任何外幣兌換損益則認列於損益。

利息收入係以有效利率乘以金融資產總帳面金額計算。

約當現金包括高度流動性、可隨時轉換成定額現金且價值變動風險甚小之定期存款，係用於滿足短期現金承諾。

#### 106 年

合併公司所持有之金融資產種類為透過損益按公允價值衡量之金融資產與放款及應收款。

##### A. 透過損益按公允價值衡量之金融資產

透過損益按公允價值衡量之金融資產包括持有供交易之金融資產。

透過損益按公允價值衡量之金融資產係按公允價值衡量，其再衡量產生之利益或損失(包含該金融資產所產生之任何股利或利息)係認列於損益。公允價值之決定方式請參閱附註二七。

##### B. 放款及應收款

放款及應收款(包括現金及約當現金、應收帳款與其他應收款)係採用有效利息法按攤銷後成本減除減損損失後之金額衡量，惟短期應收帳款之利息認列不具重大性之情況除外。

約當現金包括高度流動性、可隨時轉換成定額現金且價值變動風險甚小之定期存款，係用於滿足短期現金承諾。

#### (2) 金融資產之減損

#### 107 年

合併公司於每一資產負債表日按預期信用損失評估按攤銷後成本衡量之金融資產(含應收帳款)之減損損失。

應收帳款均按存續期間預期信用損失認列備抵損失。

預期信用損失係以發生違約之風險作為權重之加權平均信用損失。12個月預期信用損失係代表金融工具於報導日後12個月內可能違約事項所產生之預期信用損失，存續期間預期信用損失則代表金融工具於預期存續期間所有可能違約事項產生之預期信用損失。

所有金融資產之減損損失係藉由備抵帳戶調降其帳面金額。

#### 106年

除透過損益按公允價值衡量之金融資產外，合併公司係於每一資產負債表日評估其他金融資產是否有減損客觀證據，當有客觀證據顯示，因金融資產原始認列後發生之單一或多項事項，致使金融資產之估計未來現金流量受損失者，該金融資產即已發生減損。

按攤銷後成本列報之金融資產，如應收帳款，該資產若經個別評估未有客觀減損證據，另再集體評估減損。應收款集體存在之客觀減損證據可能包含合併公司過去收款經驗、集體超過平均授信期間之延遲付款增加情況，以及與應收款拖欠有關之可觀察全國性或區域性經濟情勢變化。

按攤銷後成本列報之金融資產之減損損失金額係該資產帳面金額與估計未來現金流量按該金融資產原始有效利率折現之現值間之差額。

按攤銷後成本列報之金融資產於後續期間減損損失金額減少，且經客觀判斷該減少與認列減損後發生之事項有關，則先前認列之減損損失直接或藉由調整備抵帳戶予以迴轉認列於損益，惟該迴轉不得使金融資產帳面金額超過若未認列減損情況下於迴轉日應有之攤銷後成本。

其他金融資產客觀減損證據包含發行人或債務人之重大財務困難、違約（例如利息或本金支付之延滯或不償

付)、債務人將進入破產或其他財務重整之可能性大增或由於財務困難而使金融資產之活絡市場消失。

所有金融資產之減損損失係直接自金融資產之帳面金額中扣除，惟應收帳款係藉由備抵帳戶調降其帳面金額。當判斷應收帳款無法收回時，係沖銷備抵帳戶。原先已沖銷而後續收回之款項則貸記備抵帳戶。除因應收帳款無法收回而沖銷備抵帳戶外，備抵帳戶帳面金額之變動認列於損益。

### (3) 金融資產之除列

合併公司僅於對來自金融資產現金流量之合約權利失效，或已移轉金融資產且該資產所有權之幾乎所有風險及報酬已移轉予其他企業時，始將金融資產除列。

於 106 年（含）以前，於一金融資產整體除列時，其帳面金額與所收取對價加計已認列於其他綜合損益之任何累計利益或損失之總和間之差額係認列於損益。自 107 年起，於一按攤銷後成本衡量之金融資產整體除列時，其帳面金額與所收取對價間之差額係認列於損益。

## 2. 權益工具

合併公司發行之權益工具係以取得之價款扣除直接發行成本後之金額認列。

## 3. 金融負債

### (1) 後續衡量

合併公司所有金融負債係以有效利息法按攤銷後成本衡量。

### (2) 金融負債之除列

除列金融負債時，其帳面金額與所支付對價（包含任何所移轉之非現金資產或承擔之負債）間之差額認列為損益。

## (十) 負債準備

認列為負債準備包括租賃合約中特別載明租賃資產於歸還出租人前應維護或復原之合約義務之金額係考量義務之風險及不確定性，而為資產負債表日清償義務所需支出之最佳估計。負債準備係以清償義務之估計現金流量折現值衡量。

## (十一) 收入認列

### 107 年

合併公司於客戶合約辨認履約義務後，將交易價格分攤至各履約義務，並於滿足各履約義務時認列收入。

銷貨收入來自餐飲及商品之銷售，於客戶購買餐飲及商品時認列銷貨收入。

### 106 年

收入係按已收或應收對價之公允價值衡量，並扣除估計之客戶退貨、折扣及其他類似之折讓。

#### 1. 商品之銷售

銷售商品係於下列條件完全滿足時認列收入：

- (1) 合併公司已將商品所有權之重大風險及報酬移轉予買方；
- (2) 合併公司對於已經出售之商品既不持續參與管理，亦未維持有效控制；
- (3) 收入金額能可靠衡量；
- (4) 與交易有關之經濟效益很有可能流入合併公司；及
- (5) 與交易有關之已發生或將發生之成本能可靠衡量。

#### 2. 利息收入

金融資產之利息收入係於經濟效益很有可能流入合併公司，且收入金額能可靠衡量時認列。利息收入係依時間之經過按流通在外本金與所適用之有效利率採應計基礎認列。

## (十二) 租賃

當租賃條款係移轉附屬於資產所有權之幾乎所有風險與報酬予承租人，則將其分類為融資租賃。所有其他租賃則分類為營業租賃。

當合併公司為承租人，營業租賃給付係按直線基礎於租賃期間內認列為費用。

### (十三) 員工福利

#### 1. 短期員工福利

短期員工福利相關負債係以換取員工服務而預期支付之非折現金額衡量。

#### 2. 退職後福利

確定提撥退休計畫之退休金係於員工提供服務期間將應提撥之退休金數額認列為費用。

### (十四) 股份基礎給付協議

員工認股權係按給與日權益工具之公允價值及預期既得之最佳估計數量，於既得期間內以直線基礎認列費用，並同時調整資本公積一員工認股權。若其於給與日立即既得，係於給與日全數認列費用。合併公司辦理現金增資保留員工認購，係以確認員工認購股數之日為給與日。

### (十五) 所得稅

所得稅費用係當期所得稅及遞延所得稅之總和。

#### 1. 當期所得稅

依我國所得稅法規定計算之未分配盈餘加徵所得稅，係於股東會決議年度認列。

以前年度應付所得稅之調整，列入當期所得稅。

#### 2. 遞延所得稅

遞延所得稅係依財務報表帳載資產及負債帳面金額與計算課稅所得之課稅基礎二者所產生之暫時性差異計算。

遞延所得稅負債一般係就所有應課稅暫時性差異予以認列，而遞延所得稅資產則於很有可能具有課稅所得以供可減除暫時性差異之所得稅抵減使用時認列。

遞延所得稅資產之帳面金額於每一資產負債表日予以重新檢視，並針對已不再很有可能具有足夠之課稅所得以供其回收所有或部分資產者，調減帳面金額。原未認列為遞延所得稅資產

者，亦於每一資產負債表日予以重新檢視，並在未來很有可能產生課稅所得以供其回收所有或部分資產者，調增帳面金額。

遞延所得稅資產及負債係以預期負債清償或資產實現當期之稅率衡量，該稅率係以資產負債表日已立法或已實質性立法之稅率及稅法為基礎。遞延所得稅負債及資產之衡量係反映本公司於資產負債表日預期回收或清償其資產及負債帳面金額之方式所產生之租稅後果。

### 3. 當期及遞延所得稅

當期及遞延所得稅係認列於損益，惟與認列於其他綜合損益或直接計入權益之項目相關之當期及遞延所得稅係分別認列於其他綜合損益或直接計入權益。

## 五、重大會計判斷、估計及假設不確定性之主要來源

合併公司於採用會計政策時，對於不易自其他來源取得相關資訊者，管理階層必須基於歷史經驗及其他攸關之因素作出相關之判斷、估計及假設。實際結果可能與估計有所不同。

管理階層將對估計與基本假設持續檢視。若估計之修正僅影響當期，則於修正當期認列；若會計估計之修正同時影響當期及未來期間，則於修正當期及未來期間認列。

### (一) 應收帳款之估計減損（適用於 107 年）

應收帳款之估計減損係基於合併公司對於預期損失率之假設。合併公司考量歷史經驗、現時市場情況及前瞻性資訊，以作成假設並選擇減損評估之輸入值。所採用重要假設及輸入值請參閱附註九。若未來實際現金流量少於預期，可能會產生重大減損損失。

### (二) 應收帳款之估計減損（適用於 106 年）

當有客觀證據顯示減損跡象時，合併公司考量未來現金流量之估計。減損損失之金額係以該資產之帳面金額及估計未來現金流量（排除尚未發生之未來信用損失）按該金融資產之原始有效利率折現之現值間的差額衡量。若未來實際現金流量少於預期，可能會產生重大減損損失。

## 六、現金及約當現金

	<u>107年12月31日</u>	<u>106年12月31日</u>
庫存現金及週轉金	\$ 1,303	\$ 1,351
銀行活期存款	110,111	141,690
約當現金		
銀行定期存款	<u>214,700</u>	<u>50,000</u>
	<u>\$326,114</u>	<u>\$193,041</u>

銀行存款於資產負債表日之利率區間如下：

	<u>107年12月31日</u>	<u>106年12月31日</u>
銀行存款	0.005%~1.15%	0.005%~0.60%

## 七、透過損益按公允價值衡量之金融工具－流動

	<u>106年12月31日</u>
持有供交易	
非衍生金融資產	
－國內上市（櫃）股票	<u>\$ 1,420</u>

## 八、按攤銷後成本衡量之金融資產－107年

	<u>107年12月31日</u>
<u>流    動</u>	
國內投資	
原始到期日超過1年之定期存款	<u>\$ 30,000</u>

截至107年12月31日止，原始到期日超過1年之定期存款利率區間為年利率1.15%。

## 九、應收帳款

	<u>107年12月31日</u>	<u>106年12月31日</u>
按攤銷後成本衡量		
總帳面金額	\$112,662	\$ 95,942
減：備抵損失	<u>-</u>	<u>-</u>
	<u>\$112,662</u>	<u>\$ 95,942</u>



## 107 年度

合併公司對銷售客戶多採現金收付（或信用卡），除部分據點設立於賣場或百貨進行合作之應收帳款，係以雙方協商後之授信期間為主，平均授信期間為 30 天，對應收帳款不予計息。

為減輕信用風險，合併公司已訂定授信及應收帳款管理辦法以確保逾期應收帳款之回收已採取適當行動。此外，合併公司於資產負債表日會逐一複核應收帳款之可回收金額以確保無法回收之應收帳款已提列適當減損損失。據此，合併公司管理階層認為合併公司之信用風險已顯著減少。

合併公司採用 IFRS 9 之簡化作法按存續期間預期信用損失認列應收帳款之備抵損失。存續期間預期信用損失係使用準備矩陣計算，其考量客戶過去違約紀錄與現時財務狀況、產業經濟情勢，並同時考量產業展望。因合併公司之信用損失歷史經驗顯示，不同客戶群之損失型態並無顯著差異，因此準備矩陣未進一步區分客戶群，僅以應收帳款逾期天數訂定預期信用損失率。

若有證據顯示交易對方面臨嚴重財務困難且合併公司無法合理預期可回收金額，合併公司直接沖銷相關應收帳款，惟仍會持續追索活動，因追索回收之金額則認列於損益。

合併公司依準備矩陣衡量應收帳款之備抵損失如下：

### 107 年 12 月 31 日

	未逾期	逾期 1~60 天	逾期 61~90 天	逾期 超過 90 天	合計
總帳面金額	\$ 112,328	\$ 334	\$ -	\$ -	\$ 112,662
備抵損失（存續期間預期信用損失）	-	-	-	-	-
攤銷後成本	<u>\$ 112,328</u>	<u>\$ 334</u>	<u>\$ -</u>	<u>\$ -</u>	<u>\$ 112,662</u>

## 106 年度

合併公司於 106 年之授信政策與前述 107 年授信政策相同。於應收帳款之備抵呆帳評估，合併公司考量應收帳款自原始授信日至資產負債表日信用品質之任何改變。備抵呆帳係參考交易對方過去拖欠記錄及分析其目前財務狀況，以估計無法回收之金額。

於資產負債表日已逾期但合併公司尚未認列備抵呆帳之應收帳款，因其信用品質並未重大改變，合併公司管理階層認為仍可回收其金額，合併公司對該等應收帳款並未持有任何擔保品或其他信用增強保障。

應收帳款之帳齡分析如下：

	<u>106年12月31日</u>
0~60 天	\$ 94,386
61~90 天	1,536
91~180 天	-
181~365 天	<u>20</u>
合 計	<u>\$ 95,942</u>

以上係以立帳日為基準進行之帳齡分析。

已逾期但未減損應收帳款之帳齡分析如下：

	<u>106年12月31日</u>
61~90 天	\$ 1,536
91~180 天	-
181~365 天	<u>20</u>
合 計	<u>\$ 1,556</u>

以上係以立帳日為基準進行之帳齡分析。

#### 十、存 貨

	<u>107年12月31日</u>	<u>106年12月31日</u>
原物料	<u>\$ 12,603</u>	<u>\$ 9,560</u>

107 及 106 年度與存貨相關之銷貨成本分別為 492,656 仟元及 412,854 仟元。

#### 十一、子公司

本合併財務報告編製主體如下：

投資公司名稱	子 公 司 名 稱	所 持 股 權 百 分 比	
		<u>107年12月31日</u>	<u>106年12月31日</u>
本公司	VNT International Co., Ltd.	51%	-
	都舖股份有限公司	-	-

上列子公司係非重要子公司，其財務報告未經會計師查核；惟合併公司管理階層認為上述非重要子公司財務報告倘經會計師查核，尚不致產生重大之差異。

## 十二、不動產、廠房及設備

	餐廳裝潢	廚房設備	辦公設備	運輸設備	其他設備	倉儲設備	合計
<u>成 本</u>							
106年1月1日餘額	\$ 92,841	\$ 27,410	\$ 5,704	\$ -	\$ 806	\$ -	\$126,761
由企業合併所取得	2,172	851	-	-	-	-	3,023
增 添	46,553	10,014	1,228	705	-	5,723	64,223
處 分	( 14,915 )	( 394 )	( 1,112 )	-	( 126 )	-	( 16,547 )
106年12月31日餘額	<u>\$126,651</u>	<u>\$ 37,881</u>	<u>\$ 5,820</u>	<u>\$ 705</u>	<u>\$ 680</u>	<u>\$ 5,723</u>	<u>\$177,460</u>
<u>累計折舊</u>							
106年1月1日餘額	\$ 42,567	\$ 11,402	\$ 2,680	\$ -	\$ 753	\$ -	\$ 57,402
由企業合併所取得	332	174	-	-	-	-	506
折舊費用	27,334	8,048	1,306	137	21	440	37,286
處 分	( 12,630 )	( 270 )	( 1,112 )	-	( 126 )	-	( 14,138 )
106年12月31日餘額	<u>\$ 57,603</u>	<u>\$ 19,354</u>	<u>\$ 2,874</u>	<u>\$ 137</u>	<u>\$ 648</u>	<u>\$ 440</u>	<u>\$ 81,056</u>
106年12月31日淨額	<u>\$ 69,048</u>	<u>\$ 18,527</u>	<u>\$ 2,946</u>	<u>\$ 568</u>	<u>\$ 32</u>	<u>\$ 5,283</u>	<u>\$ 96,404</u>
<u>成 本</u>							
107年1月1日餘額	\$126,651	\$ 37,881	\$ 5,820	\$ 705	\$ 680	\$ 5,723	\$177,460
增 添	39,724	6,095	2,251	-	1,025	226	49,321
處 分	( 8,212 )	( 687 )	( 30 )	-	-	-	( 8,929 )
重分類	( 295 )	30	( 30 )	-	-	295	-
107年12月31日餘額	<u>\$157,868</u>	<u>\$ 43,319</u>	<u>\$ 8,011</u>	<u>\$ 705</u>	<u>\$ 1,705</u>	<u>\$ 6,244</u>	<u>\$217,852</u>
<u>累計折舊</u>							
107年1月1日餘額	\$ 57,603	\$ 19,354	\$ 2,874	\$ 137	\$ 648	\$ 440	\$ 81,056
折舊費用	37,129	9,778	1,684	236	240	1,270	50,337
處 分	( 7,116 )	( 550 )	( 27 )	-	-	-	( 7,693 )
重分類	( 5 )	-	-	-	-	5	-
107年12月31日餘額	<u>\$ 87,611</u>	<u>\$ 28,582</u>	<u>\$ 4,531</u>	<u>\$ 373</u>	<u>\$ 888</u>	<u>\$ 1,715</u>	<u>\$123,700</u>
107年12月31日淨額	<u>\$ 70,257</u>	<u>\$ 14,737</u>	<u>\$ 3,480</u>	<u>\$ 332</u>	<u>\$ 817</u>	<u>\$ 4,529</u>	<u>\$ 94,152</u>

於 107 及 106 年度由於並無任何減損跡象，故合併公司並未進行減損評估。

折舊費用係以直線基礎按下列耐用年數計提：

餐廳裝潢	1~5 年
廚房設備	2~5 年
辦公設備	1~5 年
運輸設備	3 年
其他設備	2~5 年
倉儲設備	3~5 年

### 十三、商 譽

	<u>107年12月31日</u>	<u>106年12月31日</u>
<u>成 本</u>		
年初餘額	\$ 5,820	\$ -
本年度企業合併取得（附註二 四）	<u>-</u>	<u>5,820</u>
年底餘額	<u>\$ 5,820</u>	<u>\$ 5,820</u>

合併公司於 106 年 9 月 30 日吸收合併都鋪股份有限公司，產生有關之商譽 5,820 仟元，主要係來自預期品牌營業收入成長帶來之效益。

### 十四、其他無形資產

	<u>電 腦 軟 體</u>
<u>成 本</u>	
106 年 1 月 1 日餘額	\$ -
單獨取得	<u>2,035</u>
106 年 12 月 31 日餘額	<u>\$ 2,035</u>
<u>累計攤銷</u>	
106 年 1 月 1 日餘額	\$ -
攤銷費用	<u>254</u>
106 年 12 月 31 日餘額	<u>\$ 254</u>
106 年 12 月 31 日淨額	<u>\$ 1,781</u>
<u>成 本</u>	
107 年 1 月 1 日及 12 月 31 日餘額	<u>\$ 2,035</u>
<u>累計攤銷</u>	
107 年 1 月 1 日餘額	\$ 254
攤銷費用	<u>419</u>
107 年 12 月 31 日餘額	<u>\$ 673</u>
107 年 12 月 31 日淨額	<u>\$ 1,362</u>

攤銷費用係以直線基礎按下列耐用年限計提：

電腦軟體 3~5 年

## 十五、其他應付款

	107年12月31日	106年12月31日
應付薪資及獎金	\$ 39,887	\$ 33,940
應付勞健保費	5,894	4,923
應付營業稅	5,228	4,930
應付退休金	4,192	3,443
其他	11,685	7,067
	<u>\$ 66,886</u>	<u>\$ 54,303</u>

## 十六、負債準備

本公司向出租人承租營業場所，依租約約定於返還租賃資產時，需回復租賃開始時之原始狀態而應進行相關工程估計所之除役負債準備，變動如下：

	除 役 負 債
107年1月1日餘額	\$ -
本年度新增	1,710
107年12月31日餘額	<u>\$ 1,710</u>

## 十七、退職後福利計畫

合併公司所適用「勞工退休金條例」之退休金制度，係屬政府管理之確定提撥退休計畫，依員工每月薪資6%提撥退休金至勞工保險局之個人專戶。

## 十八、權 益

### (一) 普通股股本

	107年12月31日	106年12月31日
額定股數(仟股)	<u>30,000</u>	<u>30,000</u>
額定股本	<u>\$300,000</u>	<u>\$300,000</u>
已發行且已收足股款之股數 (仟股)	<u>16,000</u>	<u>7,500</u>
已發行股本	<u>\$160,000</u>	<u>\$ 75,000</u>

本公司股本變動係因現金增資及盈餘轉增資發行新股。

## (二) 資本公積

	107年12月31日	106年12月31日
<u>得用以彌補虧損、發放現金或撥充股本(註)</u>		
股票發行溢價	\$ 88,250	\$ 42,000
<u>僅得用以彌補虧損</u>		
員工認股權	478	478
<u>不得作為任何用途</u>		
員工認股權	1,843	-
	<u>\$ 90,571</u>	<u>\$ 42,478</u>

註：此類資本公積得用以彌補虧損，亦得於公司無虧損時，用以發放現金或撥充股本。

## (三) 保留盈餘及股利政策

依本公司章程之盈餘分配政策規定，年度決算如有盈餘，依法繳納稅捐，彌補累積虧損後，分派盈餘時，應先提列 10% 為法定盈餘公積，但法定盈餘公積已達本公司實收資本額時，得不再提列；其餘再依法令規定或營運必要提列或迴轉特別盈餘公積後，為當年度可分配盈餘，併同以前年度累積之未分配盈餘，作為累積可分配之盈餘，並得酌予保留部分盈餘後，由董事會擬具盈餘分配議案，提請股東會決議分派股東股息紅利。員工及董監事酬勞分派政策，參閱附註二十之(五)員工酬勞及董監事酬勞。

法定盈餘公積應提撥至其餘額達公司實收股本總額時為止。法定盈餘公積得用以彌補虧損。公司無虧損時，法定盈餘公積超過實收股本總額 25% 之部分除得撥充股本外，尚得以現金分配。

本公司於 107 年 4 月 3 日及 106 年 4 月 27 日舉行股東常會，分別決議通過 106 及 105 年度盈餘分配案如下：

	盈 餘 分 配 案		每 股 股 利 ( 元 )	
	106年度	105年度	106年度	105年度
法定盈餘公積	\$ 9,340	\$ 9,248	\$ -	\$ -
現金股利	18,750	86,000	2.5	20.0
股票股利	75,000	21,500	10.0	5.0

另本公司股東常會於 107 年 4 月 3 日決議以資本公積 18,750 仟元發放現金。

盈餘轉增資後實收股本為 150,000 仟元，增資基準日為 107 年 4 月 29 日。107 年 4 月 3 日董事會決議現金增資發行新股 1,000 仟股，每股面額 10 元，並以每股新台幣 75 元溢價發行，增資後實收股本為 160,000 仟元。

107 年 4 月 3 日董事會決議現金增資，保留員工認購部分，經全體員工同意放棄認購。

本公司 108 年 2 月 26 日董事會擬議 107 年度盈餘分配案如下：

	<u>盈餘分配案</u>	<u>每股股利(元)</u>
法定盈餘公積	\$ 11,518	\$ -
現金股利	79,162	4.8
股票股利	24,738	1.5

另本公司董事會於 108 年 2 月 26 日擬議以資本公積 3,298 仟元發放現金。

有關 107 年度之盈餘分配案尚待預計於 108 年 5 月 23 日召開之股東常會決議。

#### 十九、收 入

	<u>107年度</u>	<u>106年度</u>
餐飲收入	\$ 1,104,208	\$ 928,143
其他收入	<u>1,642</u>	<u>1,521</u>
	<u>\$ 1,105,850</u>	<u>\$ 929,664</u>

##### (一) 客戶合約之說明

1. 餐飲收入係合併公司之門市係銷售餐飲服務，於客戶購買時認列收入。
2. 其他收入係合併公司銷售年節禮盒等商品，於客戶購買時認列收入。

##### (二) 合約餘額

	<u>107年12月31日</u>	<u>106年12月31日</u>
應收帳款(附註九)	<u>\$112,662</u>	<u>\$ 95,942</u>

## 二十、本年度淨利

### (一) 其他收入

	107年度	106年度
利息收入		
銀行存款	\$ 1,358	\$ 510
押金設算息	17	37
其他	367	986
	<u>\$ 1,742</u>	<u>\$ 1,533</u>

### (二) 其他利益及損失

	107年度	106年度
金融資產損失		
強制透過損益按公允價 值衡量之金融資產	\$ 21	\$ -
持有供交易之金融資產	-	( 198)
淨外幣兌換損失	( 34)	-
其他損失	-	( 42)
	<u>(\$ 13)</u>	<u>(\$ 240)</u>

### (三) 折舊及攤銷

	107年度	106年度
折舊費用依功能別彙總		
營業成本	\$ 9,778	\$ 8,048
營業費用	40,559	29,238
	<u>\$ 50,337</u>	<u>\$ 37,286</u>
無形資產攤銷費用依功能別 彙總		
管理費用	\$ 419	\$ 254

### (四) 員工福利費用

	107年度	106年度
短期員工福利	\$335,287	\$291,801
退職後福利(附註十五)		
確定提撥計畫	15,388	13,500
股份基礎給付		
權益交割	1,843	478
員工福利費用合計	<u>\$352,518</u>	<u>\$305,779</u>

(接次頁)



(承前頁)

	<u>107年度</u>	<u>106年度</u>
依功能別彙總		
營業成本	\$115,482	\$100,912
營業費用	<u>237,036</u>	<u>204,867</u>
	<u>\$352,518</u>	<u>\$305,779</u>

(五) 員工酬勞及董監酬勞

本公司依章程規定係按當年度扣除分派員工及董監酬勞前之稅前利益分別以不低於 0.5% 及不高於 5% 提撥員工酬勞及董監酬勞。107 及 106 年度估列之員工酬勞及董監事酬勞分別於 108 年 2 月 26 日及 107 年 2 月 27 日經董事會決議如下：

估列比例

	<u>107年度</u>	<u>106年度</u>
員工酬勞	0.5%	0.5%
董監事酬勞	-	-

金 額

	<u>107年度</u>			<u>106年度</u>		
	<u>現</u>	<u>金</u>	<u>股 票</u>	<u>現</u>	<u>金</u>	<u>股 票</u>
員工酬勞	\$	718	\$ -	\$	572	\$ -
董監事酬勞		-	-		-	-

年度合併財務報告通過發布日後若金額仍有變動，則依會計估計變動處理，於次一年度調整入帳。

106 及 105 年度員工酬勞及董監事酬勞之實際配發金額與 106 及 105 年度合併財務報告之認列金額並無差異。

有關本公司 108 年董事會決議之員工酬勞及董監酬勞資訊，請至台灣證券交易所「公開資訊觀測站」查詢。

## 二一、所得稅

### (一) 認列於損益之所得稅費用主要組成項目

	<u>107年度</u>	<u>106年度</u>
當期所得稅		
本年度產生者	\$ 28,929	\$ 19,887
以前年度之調整	( 545)	896
認列於損益之所得稅費用	<u>\$ 28,384</u>	<u>\$ 20,783</u>

會計所得與所得稅費用之調節如下：

	<u>107年度</u>	<u>106年度</u>
稅前淨利	<u>\$143,561</u>	<u>\$114,182</u>
稅前淨利按法定稅率計算之 所得稅	\$ 28,712	\$ 19,411
稅上不可免除之費損	( 28)	( 6)
未認列之可減除暫時性差異	245	482
以前年度之當期所得稅費用 於本年度之調整	( 545)	896
未分配盈餘加徵	-	-
認列於損益之所得稅費用	<u>\$ 28,384</u>	<u>\$ 20,783</u>

合併公司於 106 年所適用之稅率為 17%。107 年 2 月修正後中華民國所得稅法將營利事業所得稅稅率由 17% 調整為 20%，並自 107 年度施行。此外，107 年度未分配盈餘所適用之稅率將由 10% 調降為 5%。

由於 108 年度股東會盈餘分配情形尚具不確定性，故 107 年度未分配盈餘加徵 5% 所得稅之潛在所得稅後果尚無法可靠決定。

### (二) 本期所得稅負債

	<u>107年12月31日</u>	<u>106年12月31日</u>
本期所得稅負債		
應付所得稅	<u>\$ 19,227</u>	<u>\$ 9,542</u>

### (三) 所得稅核定情形

合併公司截至 105 年度止之營利事業所得稅結算申報案件，業經稅捐稽徵機關核定。

## 二二、每股盈餘

單位：每股元

	107年度	106年度
基本每股盈餘	<u>\$ 7.36</u>	<u>\$ 7.24</u>
稀釋每股盈餘	<u>\$ 7.20</u>	<u>\$ 7.23</u>

計算每股盈餘時，無償配股之影響業已追溯調整，該無償配股基準日訂於107年4月29日。因追溯調整，106年1月1日至12月31日基本及稀釋每股盈餘變動如下：

單位：每股元

	追溯調整前	追溯調整後
基本每股盈餘	<u>\$ 14.47</u>	<u>\$ 7.24</u>
稀釋每股盈餘	<u>\$ 14.44</u>	<u>\$ 7.23</u>

用以計算每股盈餘之盈餘及普通股加權平均股數如下：

### 本年度淨利

	107年度	106年度
本年度淨利	<u>\$115,177</u>	<u>\$ 93,399</u>
用以計算基本及稀釋每股盈餘之淨利	<u>\$115,177</u>	<u>\$ 93,399</u>

### 股 數

單位：仟股

	107年度	106年度
用以計算基本每股盈餘之普通股加權平均股數	15,644	12,900
具稀釋作用潛在普通股之影響：		
員工認股權	328	-
員工酬勞	<u>9</u>	<u>15</u>
用以計算稀釋每股盈餘之普通股加權平均股數	<u>15,981</u>	<u>12,915</u>

若合併公司得選擇以股票或現金發放員工酬勞，則計算稀釋每股盈餘時，假設員工酬勞將採發放股票方式，並於該潛在普通股具有稀釋作用時計入加權平均流通在外股數，以計算稀釋每股盈餘。於次年度決議員工酬勞發放股數前計算稀釋每股盈餘時，亦繼續考量該等潛在普通股之稀釋作用。

### 二三、股份基礎給付協議

合併公司於 106 年 11 月現金增資發行新股，保留 843 仟股作為員工認購。前述員工認股權於給與日時已全數既得。

合併公司於 107 年 1 月給與員工認股權 2,000 單位，每一單位可認購普通股一仟股，故該項認股權憑證而需發行之普通股新股總數為 2,000 仟股。給與對象為本公司之全職員工。認股權人自被授予員工認股權憑證之日後依員工認股權辦法行使認股權利，認股權證之存續期間為 5 年（分次發行日各自起算）。認股權行使價格不得低於最近期經會計師查核簽證或核閱之財務報告每股淨值。

員工認股權之資料彙總如下：

員工認股權	107年度		106年度	
	單位(仟)	加權平均 執行價格 (元)	單位(仟)	加權平均 執行價格 (元)
年初流通在外	-	\$ -	-	\$ -
本年度給與	2,000	80.0	843	50.0
本年度執行	-	-	(843)	50.0
年底流通在外	<u>2,000</u>	80.0	<u>-</u>	
年底可執行	<u>-</u>		<u>-</u>	

上述現金增資員工認股權之給與日分別為 107 年 1 月 5 日及 106 年 12 月 21 日，均使用 Black-Scholes 評價模式，評價模式所採用之輸入值如下：

	107年1月5日	106年12月21日
給與日股價(元/股)	50.0 元	50.0 元
執行價格(元/股)	80.0 元	50.0 元
預期波動率	22.21%	22.18%
存續期間	5 年	0.0164 年
預期股利率	-	-
無風險利率	0.08%	0.08%

預期波動率係採與合併公司相似之類比公司歷史股價資訊為基礎計算。

合併公司 107 及 106 年度認列之酬勞成本分別為 1,843 仟元及 478 仟元。

## 二四、企業合併

### (一) 收購子公司

	主要營運活動	收 購 日	具表決權之 所有權權益/ 收購比例(%)	移 轉 對 價
都舖股份有限公司	餐飲服務	106年9月11日	100	<u>\$ 10,000</u>

### (二) 移轉對價

現 金	<u>都舖股份有限公司</u> <u>\$ 10,000</u>
-----	-------------------------------------

### (三) 收購日取得之資產及承擔之負債

	<u>都舖股份有限公司</u>
流動資產	
現金及約當現金	\$ 6,882
應收款項	3,156
存 貨	152
其他流動資產	267
非流動資產	
不動產、廠房及設備	2,517
其他非流動資產	645
流動負債	
應付款項	( 9,331)
其他流動負債	( <u>108</u> )
	<u>\$ 4,180</u>

### (四) 因收購產生之商譽

	<u>都舖股份有限公司</u>
移轉對價	\$ 10,000
減：所取得可辨認淨資產之公允價值	( <u>4,180</u> )
因收購產生之商譽	<u>\$ 5,820</u>

收購都舖公司產生之商譽，主要係來自控制溢價。此外，合併所支付之對價係包含預期產生之合併綜效、收入成長、未來市場發展及都舖公司之員工價值。惟該等效益不符合可辨認無形資產之認列條件，故不單獨認列。

(五) 取得子公司之淨現金流出

	都鋪股份有限公司
現金支付之對價	\$ 10,000
減：取得之現金及約當現金餘額	( <u>6,882</u> )
	<u>\$ 3,118</u>

(六) 企業合併對經營成果之影響

	都鋪股份有限公司
營業收入	<u>\$ 3,468</u>
本年度淨利	<u>\$ 432</u>

倘該等企業合併係發生於收購日所屬之會計年度開始日，106年度合併公司擬制營業收入及淨利分別為 955,895 仟元及 3,157 仟元。該等金額無法反映若企業合併於收購當年度開始日完成時，合併公司實際可產生之收入及營運結果，亦不應作為預測未來營運結果之用。

於編製假設合併公司自收購日所屬之會計年度開始日即收購都鋪公司之擬制營業收入及淨利時，管理階層業已按企業合併原始會計處理時之廠房及不動產公允價值作為折舊計算基礎，而非依收購前財務報表認列之帳面金額計算折舊。

二五、營業租賃協議

合併公司以營業租賃方式向非關係人承租餐廳及辦公室，租期於112年5月前陸續到期。於租賃期間終止時，合併公司對相關租賃並無優惠承購權。

不可取消營業租賃之未來最低租賃給付總額如下：

	107年12月31日	106年12月31日
不超過1年	\$ 74,384	\$ 48,648
1~5年	<u>142,298</u>	<u>62,140</u>
	<u>\$216,682</u>	<u>\$110,788</u>

認列於損益之租賃給付如下：

	107年度	106年度
最低租賃給付	<u>\$133,101</u>	<u>\$106,154</u>

## 二六、資本風險管理

合併公司進行資本管理以確保能夠於繼續經營之前提下，藉由將債務及權益餘額最適化，以使股東報酬極大化。合併公司之整體策略並無變化。

合併公司資本結構係由權益（即股本、資本公積及保留盈餘）組成。

合併公司不須遵守其他外部資本規定。

合併公司主要管理階層定期重新檢視合併公司資本結構，其檢視內容包括考量各類資本之成本及相關風險。合併公司依據主要管理階層之建議，將藉由支付股利、發行新股、買回股份及發行新債或償付舊債等方式平衡其整體資本結構。

## 二七、金融工具

### (一) 公允價值資訊－非按公允價值衡量之金融工具

合併公司管理階層認為非按公允價值衡量之金融資產及金融負債之帳面金額趨近其公允價值。

### (二) 公允價值資訊－以重複性基礎按公允價值衡量之金融工具

106年12月31日

	第 1 等 級	第 2 等 級	第 3 等 級	合 計
<u>透過損益按公允價值衡量之金融資產</u>				
持有供交易之非衍生金融資產	\$ 1,420	\$ -	\$ -	\$ 1,420

### (三) 金融工具之種類

	<u>107年12月31日</u>	<u>106年12月31日</u>
<u>金融資產</u>		
<u>透過損益按公允價值衡量之金融資產</u>		
持有供交易	\$ -	\$ 1,420
<u>按攤銷後成本衡量之金融資產</u>		
現金及約當現金	326,114	-
原始到期日超過1年之定期存款	30,000	-
應收帳款	112,662	-

(接次頁)

(承前頁)

	107年12月31日	106年12月31日
放款及應收款		
現金及約當現金	\$ -	\$193,041
應收帳款	-	95,942
<u>金融負債</u>		
按攤銷後成本衡量之金融負債		
應付帳款	55,082	44,725
應付帳款－關係人	3,030	2,233
其他應付款	66,886	54,303
應付設備款	2,003	11,152

#### (四) 財務風險管理目的與政策

合併公司之財務管理部門係為各業務單位提供服務，統籌協調進入國內金融市場操作，藉由依照風險程度與廣度分析暴險之內部風險報告監督及管理合併公司營運有關之財務風險。該等風險包括市場風險（包含利率風險）、信用風險及流動性風險。

##### 1. 市場風險

合併公司之營運活動使合併公司承擔之主要財務風險為利率變動風險（參閱下述(1)）。

合併公司有關金融工具市場風險之暴險及其對該等暴險之管理與衡量方式並無改變。

##### (1) 利率風險

合併公司於資產負債表日受利率暴險之金融資產帳面金額如下：

	107年12月31日	106年12月31日
具公允價值利率風險		
－金融資產	\$244,700	\$ 50,000
具現金流量利率風險		
－金融資產	110,111	141,690



### 敏感度分析

下列敏感度分析係依非衍生工具於資產負債表日之利率暴險而決定。對於浮動利率資產，其分析方式係假設資產負債表日流通在外之資產金額於報導期間皆流通在外。

若年利率增加 0.1%，在所有其他變數維持不變之情況下，合併公司 107 及 106 年度之稅前淨利將分別增加 110 仟元及 142 仟元。

### 2. 信用風險

信用風險係指交易對方拖欠合約義務而造成合併公司財務損失之風險。截至資產負債表日，合併公司可能因交易對方未履行義務造成財務損失之最大信用風險暴險主要係來自於資產負債表所認列之金融資產帳面金額。

為減輕信用風險，合併公司已訂定授信及應收帳款管理辦法以確保逾期應收款項之回收已採取適當行動。此外，合併公司於資產負債表日會逐一複核應收款項之可回收金額以確保無法回收之應收款項已提列適當減損損失。據此，合併公司管理階層認為合併公司之信用風險已顯著減少。

應收帳款之對象涵蓋眾多客戶。合併公司持續地針對應收帳款客戶之財務狀況進行評估。

合併公司並無任何單一交易對方或任何一組具相似特性之交易對方有重大的信用暴險。

### 3. 流動性風險

合併公司係透過管理及維持足夠部位之現金及約當現金以支應營運並減輕現金流量波動之影響。

非衍生金融負債到期分析係依照約定之還款日編製。

107 年 12 月 31 日

	<u>3 個月以下</u>	<u>3 個月至 1 年</u>	<u>1 年以上</u>
非衍生金融負債			
無附息負債	\$ <u>127,001</u>	\$ <u>-</u>	\$ <u>-</u>

106 年 12 月 31 日

	3 個月以下	3 個月至 1 年	1 年 以 上
非衍生金融負債			
無附息負債	\$ 112,413	\$ -	\$ -

## 二八、關係人交易

合併公司及子公司（係合併公司之關係人）間之交易、帳戶餘額、收益及費損於合併時全數予以銷除，故未揭露於本附註。除已於其他附註揭露外，合併公司與其他關係人間之交易如下。

### (一) 關係人名稱及其關係

關 係 人 名 稱	與 合 併 公 司 之 關 係
天鵬食品股份有限公司	實質關係人
青森農產有限公司	實質關係人
都舖股份有限公司	實質關係人（註）
豆康有限公司	實質關係人
吳 柏 勳	管理階層
黃 俊 卿	管理階層
巫 諾 文	實質關係人
巫張淑賀	實質關係人
張 育 慈	實質關係人

註：本公司 106 年 9 月 11 日董事會決議收購都舖股份有限公司，取得其 100% 股權，故其 106 年 9 月 11 日前為實質關係人。

### (二) 營業收入

關 係 人 類 別	107 年度	106 年度
實質關係人	\$ -	\$ 732

合併公司與關係人之營業收入因無相關同類交易可循，係依合約約定計價；付款期間與其他非關係人相當。

### (三) 進 貨

關 係 人 類 別	107 年度	106 年度
實質關係人		
青森農產有限公司	\$ -	\$ 40,296
其 他	16,631	12,854
	\$ 16,631	\$ 53,150

合併公司與關係人之進貨價格因無相關同類交易可循，係依合約約定計價；付款期間與其他非關係人相當。

(四) 加工費

帳 列 項 目	關係人類別／名稱	107年度	106年度
營業成本	實質關係人	\$ 1,041	\$ 645

主係合併公司委託關係人從事食品加工交易及其他零星費用，因未委託其他廠商加工相同類型之食品，故無相關同類交易可循，係依合約約定計價；付款期間與其他非關係人相當。

(五) 支援服務費

帳 列 項 目	關係人類別／名稱	107年度	106年度
管理費用	實質關係人	\$ 4,241	\$ 2,382

主係支付關係人支援倉儲管理之費用，相關價格按雙方議定，並無其他適當交易對象可供比較。

(六) 租金支出

帳 列 項 目	關係人類別／名稱	107年度	106年度
管理費用	實質關係人	\$ 1,200	\$ 700

主係支付關係人倉儲租賃之費用，相關價格按雙方議定，並無其他適當交易對象可供比較。

(七) 其他收入

帳 列 項 目	關係人類別／名稱	107年度	106年度
其他收入	管理階層	\$ -	\$ 550
	實質關係人	-	24
		\$ -	\$ 574

(八) 應付關係人款項

帳 列 項 目	關係人類別／名稱	107年度	106年度
應付帳款－關係人	實質關係人	\$ 3,030	\$ 2,233
其他應付款	實質關係人	\$ 643	\$ 939

### (九) 取得子公司

關係人類別 / 名稱	交易股數	交易標的	支付價款
管理階層			
黃俊卿	10,000	有價證券	\$ 2,000
實質關係人			
巫諾文	10,000	有價證券	2,000
巫張淑賀	15,000	有價證券	3,000
張育慈	15,000	有價證券	3,000
			<u>\$ 10,000</u>

合併公司 106 年度向關係人取得有價證券之交易，因無相關同類交易可循，其交易條件係依合約約定。

### (十) 主要管理階層薪酬

	107年度	106年度
短期員工福利	<u>\$ 11,544</u>	<u>\$ 10,912</u>

董事及其他主要管理階層之薪酬係依照個人績效及市場趨勢決定。

## 二九、附註揭露事項

### (一) 重大交易事項及(二)轉投資事業相關資訊：

1. 資金貸與他人：無。
2. 為他人背書保證：無。
3. 期末持有有價證券情形（不包含投資子公司）：無。
4. 累積買進或賣出同一有價證券之金額達新臺幣 3 億元或實收資本額 20% 以上：無。
5. 取得不動產之金額達新臺幣 3 億元或實收資本額 20% 以上：無。
6. 處分不動產之金額達新臺幣 3 億元或實收資本額 20% 以上：無。
7. 與關係人進、銷貨之金額達新臺幣 1 億元或實收資本額 20% 以上：無。
8. 應收關係人款項達新臺幣 1 億元或實收資本額 20% 以上：無。
9. 從事衍生工具交易：無。

10. 其他：母子公司間及各子公司間之業務關係及重要交易往來情形及金額：無。

11. 被投資公司資訊：附表一。

(三) 大陸投資資訊：

1. 大陸被投資公司名稱、主要營業項目、實收資本額、投資方式、資金匯出入情形、持股比例、本期損益及認列之投資損益、期末投資帳面金額、已匯回投資損益及赴大陸地區投資限額：無。

2. 與大陸被投資公司直接或間接經由第三地區所發生下列之重大交易事項，及其價格、付款條件、未實現損益：無。

三十、部門別資訊

提供給主要營運決策者用以分配資源及評量部門績效之資訊，著重於各營運部門。合併公司之營運部門為餐飲部門及其他。

(一) 部門收入與營運結果及部門總資產與負債

提供給主要營運決策者用以分配資源及評量部門績效之資訊，著重於每一交付或提供之產品或勞務之種類。本公司提供之服務為餐飲食品業務，主要營運決策者視合併公司整體為單一營運部門，營運決策者覆核之部門資訊，其衡量基礎與財務報告相同，故 107 及 106 年度應報導之部門收入及營運結果可參照 107 及 106 年度之合併綜合損益表；107 年及 106 年 12 月 31 日應報導之部門資產可參照 107 年及 106 年 12 月 31 日之合併資產負債表。

(二) 主要產品收入

	<u>107 年度</u>	<u>106 年度</u>
餐飲收入	\$ 1,104,208	\$ 928,143
其他收入	<u>1,642</u>	<u>1,521</u>
	<u>\$ 1,105,850</u>	<u>\$ 929,664</u>

(三) 地區別資訊

合併公司之營運地區均為台灣。

(四) 主要客戶基本資訊

合併公司 107 及 106 年度無來自單一客戶之收入達合併公司收入總額之 10% 以上者。

豆府股份有限公司及子公司  
 被投資公司資訊、所在地區...等相關資訊  
 民國 107 年度

附表一

單位：除另予註明者外  
 ，為新台幣仟元

投資公司名稱	被投資公司名稱	所在地區	主要營業項目	原 本 期 期 末 \$	投 資 金 額 \$	期 末 去 年 \$	金 額 \$	期 末 去 年 \$	股 數 ( 仟 股 )	未 比	持 率	帳 面 金 額 \$	有 被 投 資 公 司 本 期 損 益 \$	本 期 認 列 之 損 益 \$	備 註
本公司	VNT International Co., Ltd.	薩摩亞	轉投資業務	\$ 2,369	\$ -	\$ -	\$ -	77	77	51%	\$ 2,369	\$ -	\$ -	\$ -	-

## 會計師查核報告

豆府股份有限公司 公鑒：

### 查核意見

豆府股份有限公司民國 107 年及 106 年 12 月 31 日之個體資產負債表，暨民國 107 年及 106 年 1 月 1 日至 12 月 31 日之個體綜合損益表、個體權益變動表，個體現金流量表以及個體財務報表附註（包括重大會計政策彙總），業經本會計師查核竣事。

依本會計師之意見，上開個體財務報表在所有重大方面係依照證券發行人財務報告編製準則編製，足以允當表達豆府股份有限公司民國 107 年及 106 年 12 月 31 日之個體財務狀況，暨民國 107 年及 106 年 1 月 1 日至 12 月 31 日之個體財務績效及個體現金流量。

### 查核意見之基礎

本會計師係依照會計師查核簽證財務報表規則及一般公認審計準則執行查核工作。本會計師於該等準則下之責任將於會計師查核個體財務報表之責任段進一步說明。本會計師所隸屬事務所受獨立性規範之人員已依會計師職業道德規範，與豆府股份有限公司保持超然獨立，並履行該規範之其他責任。本會計師相信已取得足夠及適切之查核證據，以作為表示查核意見之基礎。

### 關鍵查核事項

關鍵查核事項係指依本會計師之專業判斷，對豆府股份有限公司民國 107 年度個體財務報表之查核最為重要之事項。該等事項已於查核個體財務報表整體及形成查核意見之過程中予以因應，本會計師並不對該等事項單獨表示意見。

茲對豆府股份有限公司民國 107 年度個體財務報表之關鍵查核事項敘明如下：

#### 營業收入認列

豆府股份有限公司於台灣從事連鎖餐飲服務事業，其營業收入主要係透過於台灣各地開立之門店直接提供對消費者之餐飲服務，民國 107 年之營業收入淨額為新台幣 1,105,850 仟元。由於門店數量眾多且直接客戶為一般消費者，雖每筆交易金額不大，但每日之交易筆數眾多，故本年度將營業收入認列列為關鍵查核事項。有關收入認列政策請參閱本個體財務報告附註四(十二)。

本會計師對此之查核程序包括：

1. 瞭解銷貨及收款循環之相關內部控制制度及作業程序，並執行相關控制測試。
2. 瞭解及評估 POS 機後台系統環境，測試僅適當權限人員可使用系統且不允許修改銷售紀錄。
3. 抽核街邊店營收明細，確認與統一發票、收現數及信用卡對帳單金額一致。
4. 抽核賣場店營收明細，確認與統一發票、專櫃對帳單及收款金額一致。

#### **管理階層與治理單位對個體財務報表之責任**

管理階層之責任係依照證券發行人財務報告編製準則編製允當表達之個體財務報表，且維持與個體財務報表編製有關之必要內部控制，以確保個體財務報表未存有導因於舞弊或錯誤之重大不實表達。

於編製個體財務報表時，管理階層之責任亦包括評估豆府股份有限公司繼續經營之能力、相關事項之揭露，以及繼續經營會計基礎之採用，除非管理階層意圖清算豆府股份有限公司或停止營業，或除清算或停業外別無實際可行之其他方案。

豆府股份有限公司之治理單位（含審計委員會）負有監督財務報導流程之責任。



## 會計師查核個體財務報表之責任

本會計師查核個體財務報表之目的，係對個體財務報表整體是否存有導因於舞弊或錯誤之重大不實表達取得合理確信，並出具查核報告。合理確信係高度確信，惟依照一般公認審計準則執行之查核工作無法保證必能偵出個體財務報表存有之重大不實表達。不實表達可能導因於舞弊或錯誤。如不實表達之個別金額或彙總數可合理預期將影響個體財務報表使用者所作之經濟決策，則被認為具有重大性。

本會計師依照一般公認審計準則查核時，運用專業判斷並保持專業上之懷疑。本會計師亦執行下列工作：

1. 辨認並評估個體財務報表導因於舞弊或錯誤之重大不實表達風險；對所評估之風險設計及執行適當之因應對策；並取得足夠及適切之查核證據以作為查核意見之基礎。因舞弊可能涉及共謀、偽造、故意遺漏、不實聲明或踰越內部控制，故未偵出導因於舞弊之重大不實表達之風險高於導因於錯誤者。
2. 對與查核攸關之內部控制取得必要之瞭解，以設計當時情況下適當之查核程序，惟其目的非對豆府股份有限公司內部控制之有效性表示意見。
3. 評估管理階層所採用會計政策之適當性，及其所作會計估計與相關揭露之合理性。
4. 依據所取得之查核證據，對管理階層採用繼續經營會計基礎之適當性，以及使豆府股份有限公司繼續經營之能力可能產生重大疑慮之事件或情況是否存在重大不確定性，作出結論。本會計師若認為該等事件或情況存在重大不確定性，則須於查核報告中提醒個體財務報表使用者注意個體財務報表之相關揭露，或於該等揭露係屬不適當時修正查核意見。本會計師之結論係以截至查核報告日所取得之查核證據為基礎。惟未來事件或情況可能導致豆府股份有限公司不再具有繼續經營之能力。
5. 評估個體財務報表（包括相關附註）之整體表達、結構及內容，以及個體財務報表是否允當表達相關交易及事件。
6. 對於豆府股份有限公司內組成之個體財務資訊取得足夠及適切之查核證據，以對個體財務報表表示意見。本會計師負責查核案件之指導、監督及執行，並負責形成豆府股份有限公司查核意見。

本會計師與治理單位溝通之事項，包括所規劃之查核範圍及時間，以及重大查核發現（包括於查核過程中所辨認之內部控制顯著缺失）。

本會計師從與治理單位溝通之事項中，決定對豆府股份有限公司民國 107 年度個體財務報表查核之關鍵查核事項。本會計師於查核報告中敘明該等事項，除非法令不允許公開揭露特定事項，或在極罕見情況下，本會計師決定不於查核報告中溝通特定事項，因可合理預期此溝通所產生之負面影響大於所增進之公眾利益。

勤業眾信聯合會計師事務所  
會計師 鍾 鳴 遠



會計師 黃 裕 峰



鍾 鳴 遠

黃 裕 峰

金融監督管理委員會核准文號  
金管證審字第 1050024633 號

證券暨期貨管理委員會核准文號  
台財證六字第 0920123784 號

中 華 民 國 108 年 2 月 26 日

豆府股份有限公司  
個體資產負債表

民國 107 年 12 月 31 日

單位：新台幣仟元

代碼	資產	107年12月31日		106年12月31日		代碼	負債及權益	107年12月31日		106年12月31日	
		金額	%	金額	%			金額	%	金額	%
1100	流動資產										
	現金及約當現金(附註三、四及六)	\$ 321,472	55	\$ 193,041	47	2170	應付票據及帳款	\$ 55,082	9	\$ 44,725	11
1110	透過損益按公允價值衡量之金融資產—流動(附註三、四及七)	-	-	-	-	2180	應付帳款—關係人(附註二七)	3,030	1	2,233	1
1136	按攤銷後成本衡量之金融資產—流動(附註三、四、五及九)	30,000	5	1,420	-	2219	其他應付款(附註十五及二七)	66,886	11	54,303	13
1170	應收帳款(附註三、四、五及九)	112,662	19	95,942	23	2213	應付設備款	2,003	1	11,152	3
130X	存貨(附註四及十)	12,603	2	9,560	2	2230	本期所得稅負債(附註四及二一)	19,227	3	9,542	2
1410	預付款項	3,247	1	1,602	1	2399	其他流動負債	3,282	1	5,731	1
1470	其他流動資產	1,362	-	1,998	1	21XX	流動負債合計	149,510	26	127,686	31
11XX	流動資產合計	481,346	82	303,563	74	2550	非流動負債	1,710	-	-	-
						2XXX	負債合計	151,220	26	127,686	31
1550	非流動資產						權益(附註四、十八及二二)				
	採用權益法之投資(附註四及十一)	2,369	-	-	-	3110	普通股股本	160,000	27	75,000	18
1600	不動產、廠房及設備(附註四及十二)	94,152	16	96,404	23	3200	資本公積	90,571	15	42,478	10
1801	其他無形資產(附註四及十四)	1,362	-	1,781	1	3310	保留盈餘	36,047	6	26,707	7
1805	商譽(附註四及十三)	5,820	1	5,820	1	3350	法定盈餘公積	152,615	26	140,528	34
1920	存出保證金	5,404	1	4,831	1	3XXX	未分配盈餘	439,233	74	284,713	69
15XX	非流動資產合計	109,107	18	108,836	26		權益合計	590,453	100	412,399	100
1XXX	資產總計	\$ 590,453	100	\$ 412,399	100		負債與權益總計	\$ 590,453	100	\$ 412,399	100

後附之附註係本個體財務報告之一部分。

董事長：  

經理人：  

會計主管：  

豆府股份有限公司

個體綜合損益表

民國 107 年及 106 年 1 月 1 日至 12 月 31 日

單位：新台幣仟元，惟  
每股盈餘為元

代 碼		107年度		106年度	
		金 額	%	金 額	%
4100	營業收入（附註四、十九及二七）	\$1,105,850	100	\$ 926,501	100
5110	營業成本（附註四、十、二十及二七）	492,656	44	412,854	45
5900	營業毛利	613,194	56	513,647	55
	營業費用（附註二十及二七）				
6100	推銷費用	385,217	35	332,316	36
6200	管理費用	83,661	8	68,562	7
6300	研究發展費用	2,484	-	-	-
6000	營業費用合計	471,362	43	400,878	43
6900	營業淨利	141,832	13	112,769	12
	營業外收入及支出（附註四及二十）				
7010	其他收入（附註二七）	1,742	-	1,530	-
7020	其他利益及損失	( 13 )	-	( 240 )	-
7070	採用權益法之子公司損益份額	-	-	432	-
7000	營業外收入及支出合計	1,729	-	1,722	-
7900	稅前淨利	143,561	13	114,491	12
7950	所得稅費用（附註四及二一）	( 28,384 )	( 3 )	( 21,092 )	( 2 )
8200	本年度淨利	115,177	10	93,399	10
8500	本年度綜合損益總額	\$ 115,177	10	\$ 93,399	10
	每股盈餘（附註二二）				
	來自繼續營業單位				
9710	基 本	\$ 7.36		\$ 7.24	
9810	稀 釋	\$ 7.20		\$ 7.23	

後附之附註係本個體財務報告之一部分。

董事長： 

經理人： 

會計主管： 

豆府股份有限公司

個體權益變動表

民國 107 年及 106 年 1 月 1 日至 12 月 31 日

單位：除另予註明者外，係新台幣千元

代碼	普通股 股數 (仟股)	股本 金額	資本 公積	法定盈餘公積	留 餘公積	盈 未分配盈餘	權 益合 計
A1	4,300	\$ 43,000	\$ -	\$ 17,459	\$ 163,877	\$ 224,336	
B1	-	-	-	9,248	( 9,248)	-	
B5	-	-	-	-	( 86,000)	( 86,000)	
B9	2,150	21,500	-	-	( 21,500)	-	
D1	-	-	-	-	93,399	93,399	
D5	-	-	-	-	93,399	93,399	
E1	1,050	10,500	42,000	-	-	52,500	
N1	-	-	478	-	-	478	
Z1	7,500	75,000	42,478	26,707	140,528	284,713	
B1	-	-	-	9,340	( 9,340)	-	
B5	-	-	-	-	( 18,750)	( 18,750)	
B9	7,500	75,000	-	-	( 75,000)	-	
C15	-	-	( 18,750)	-	-	( 18,750)	
D1	-	-	-	-	115,177	115,177	
D5	-	-	-	-	115,177	115,177	
E1	1,000	10,000	65,000	-	-	75,000	
N1	-	-	1,843	-	-	1,843	
Z1	16,000	\$ 160,000	\$ 90,571	\$ 36,047	\$ 152,615	\$ 439,233	

後附之附註係本個體財務報告之一部分。



經理人：



會計主管：

豆府股份有限公司

個體現金流量表

民國 107 年及 106 年 1 月 1 日至 12 月 31 日

單位：新台幣仟元

代 碼		107年度	106年度
	營業活動之現金流量		
A10000	本年度稅前淨利	\$ 143,561	\$ 114,491
	收益費損項目：		
A20100	折舊費用	50,337	37,246
A20200	攤銷費用	419	254
A20400	透過損益按公允價值衡量之金融資產淨(益)損	( 21)	198
A21200	利息收入	( 1,375)	( 544)
A21900	股份基礎給付酬勞成本	1,843	478
A22300	採用權益法之子公司損益份額	-	( 432)
A22500	處分不動產、廠房及設備損失	1,236	2,367
A30000	營業資產及負債之淨變動數		
A31110	交易目的之金融資產	-	( 1,618)
A31115	強制透過損益按公允價值衡量之金融資產	1,441	-
A31150	應收帳款	( 16,720)	( 42,742)
A31190	其他應收款—關係人	-	5,414
A31200	存 貨	( 3,043)	( 6,068)
A31230	預付款項	( 1,645)	( 701)
A31240	其他流動資產	636	( 812)
A32150	應付票據及帳款	10,357	19,563
A32160	應付帳款—關係人	797	( 11,270)
A32180	其他應付款	12,583	10,569
A32230	其他流動負債	( 2,449)	3,122
A33000	營運產生之淨現金流入	197,957	129,515
A33100	收取之利息	1,375	544
A33500	支付之所得稅	( 18,699)	( 28,749)
AAAA	營業活動之淨現金流入	<u>180,633</u>	<u>101,310</u>
	投資活動之現金流量		
B00040	取得按攤銷後成本衡量之金融資產	( 30,000)	-
B01800	取得採用權益法之投資	( 2,369)	-
B02700	購置不動產、廠房及設備	( 56,760)	( 56,994)
B02800	處分不動產、廠房及設備價款	-	43

(接次頁)

(承前頁)

代 碼		107年度	106年度
B03700	存出保證金增加	(\$ 573)	\$ -
B03800	存出保證金減少	-	709
B04500	取得無形資產	-	( 2,035)
B05000	取得子公司之淨現金流出	-	( 8,329)
BBBB	投資活動之淨現金流出	( 89,702)	( 66,606)
	籌資活動之現金流量		
C04500	發放現金股利	( 37,500)	( 86,000)
C04600	現金增資	75,000	52,500
CCCC	籌資活動之淨現金流入(出)	37,500	( 33,500)
EEEE	現金及約當現金淨增加	128,431	1,204
E00100	年初現金及約當現金餘額	193,041	191,837
E00200	年底現金及約當現金餘額	\$ 321,472	\$ 193,041

後附之附註係本個體財務報告之一部分。

董事長：



經理人：



會計主管：



豆府股份有限公司

個體財務報告附註

民國 107 年及 106 年 1 月 1 日至 12 月 31 日

(除另註明外，金額以新台幣仟元為單位)

一、公司沿革

豆府股份有限公司(以下稱「本公司」)係於 97 年 1 月設立於台北市，所營業務主要為餐館業、食品及食品製造等業務。

本個體財務報告係以本公司之功能性貨幣新台幣表達。

二、通過財務報告之日期及程序

本個體財務報告於 108 年 2 月 26 日經董事會通過。

三、新發布及修訂準則及解釋之適用

- (一) 首次適用修正後之證券發行人財務報告編製準則及經金融監督管理委員會(以下稱「金管會」)認可並發布生效之國際財務報導準則(IFRS)、國際會計準則(IAS)、解釋(IFRIC)及解釋公告(SIC)(以下稱「IFRSs」)

除下列說明外，適用修正後之證券發行人財務報告編製準則及金管會認可並發布生效之 IFRSs 將不致造成本公司會計政策之重大變動：

1. IFRS 9「金融工具」及相關修正

IFRS 9「金融工具」取代 IAS 39「金融工具：認列與衡量」，並配套修正 IFRS 7「金融工具：揭露」等其他準則。IFRS 9 之新規定涵蓋金融資產之分類、衡量與減損及一般避險會計，相關會計政策請參閱附註四。

金融資產之分類、衡量與減損

本公司依據 107 年 1 月 1 日所存在之事實及情況，於該日評估已存在金融資產之分類予以追溯調整，並選擇不予重編比較期間。於 107 年 1 月 1 日，各類別金融資產依 IAS 39 及 IFRS 9 所決定之衡量種類及帳面金額及其變動情形彙總如下：



金融資產類別	衡 量 種 類		帳 面 金 額	
	IAS 39	IFRS 9	IAS 39	IFRS 9
現金及約當現金	放款及應收款	按攤銷後成本衡量	\$ 193,041	\$ 193,041
股票投資	持有供交易金融資產	強制透過損益按公允價值 衡量	1,420	1,420
應收帳款	放款及應收款	按攤銷後成本衡量	95,942	95,942

	107年1月1日 帳面金額 (IAS 39)			重 分 類 再 衡 量	107年1月1日 帳面金額 (IFRS 9)	
	\$		\$		\$	\$
按攤銷後成本衡量之金融資產	\$ -		\$ 288,983	\$ -		
加：自放款及應收款 (IAS 39) 重分類		288,983	( 288,983 )		-	
合 計	\$ 288,983		\$ -	\$ -		\$ 288,983

應收帳款原依 IAS 39 分類為放款及應收款，依 IFRS 9 則分類為以攤銷後成本衡量之金融資產，並評估預期信用損失。

## 2. IFRS 15「客戶合約之收入」及相關修正

IFRS 15 係規範來自客戶合約之收入認列原則，該準則將取代 IAS 18「收入」、IAS 11「建造合約」及相關解釋。相關會計政策請參閱附註四。

本公司選擇僅對 107 年 1 月 1 日尚未完成之合約追溯適用 IFRS 15，相關累積影響數調整於該日保留盈餘。

## (二) 108 年適用之證券發行人財務報告編製準則及金管會認可之 IFRSs

新發布 / 修正 / 修訂準則及解釋	國際會計準則理事會(IASB) 發布之生效日(註1)
「2015-2017 週期之年度改善」	2019 年 1 月 1 日
IFRS 9 之修正「具負補償之提前還款特性」	2019 年 1 月 1 日(註2)
IFRS 16「租賃」	2019 年 1 月 1 日
IAS 19 之修正「計畫修正、縮減或清償」	2019 年 1 月 1 日(註3)
IAS 28 之修正「對關聯企業及合資之長期權益」	2019 年 1 月 1 日
IFRIC 23「所得稅務處理之不確定性」	2019 年 1 月 1 日

註 1：除另註明外，上述新發布 / 修正 / 修訂準則或解釋係於各該日期以後開始之年度期間生效。

註 2：金管會允許本公司得選擇提前於 107 年 1 月 1 日適用此項修正。

註 3：2019 年 1 月 1 日以後發生之計畫修正、縮減或清償適用此項修正。

## 1. IFRS 16「租賃」

IFRS 16 規範租賃協議之辨認與出租人及承租人會計處理，該準則將取代 IAS 17「租賃」及 IFRIC 4「決定一項安排是否包含租賃」等相關解釋。

### 租賃定義

首次適用 IFRS 16 時，本公司將選擇僅就 108 年 1 月 1 日以後簽訂（或變動）之合約依 IFRS 16 評估是否係屬（或包含）租賃，目前已依 IAS 17 及 IFRIC 4 辨認為租賃之合約將不予重新評估並將依 IFRS 16 之過渡規定處理。

### 本公司為承租人

首次適用 IFRS 16 時，除低價值標的資產租賃及短期租賃得選擇按直線基礎認列費用外，其他租賃將於個體資產負債表認列使用權資產及租賃負債。個體綜合損益表將分別表達使用權資產之折舊費用及租賃負債按有效利息法所產生之利息費用。於個體現金流量表中，償付租賃負債之本金金額將表達為籌資活動，支付利息部分將列為營業活動。適用 IFRS 16 前，分類為營業租賃之合約係按直線基礎認列費用。營業租賃現金流量於個體現金流量表係表達於營業活動。

本公司預計選擇將追溯適用 IFRS 16 之累積影響數調整於 108 年 1 月 1 日保留盈餘，不重編比較資訊。

目前依 IAS 17 以營業租賃處理之協議，於 108 年 1 月 1 日租賃負債之衡量將以剩餘租賃給付按該日承租人之增額借款利率折現，全部使用權資產將按前述利率折現並以如同於租賃開始日已適用 IFRS 16 之方式衡量。所認列之使用權資產均將適用 IAS 36 評估減損。

本公司預計將適用下列權宜作法：

- (1) 對具有合理類似特性之租賃組合使用單一折現率衡量租賃負債。
- (2) 租賃期間於 108 年 12 月 31 日以前結束之租賃將依短期租賃處理。

(3) 不將原始直接成本計入 108 年 1 月 1 日之使用權資產衡量中。

(4) 進行租賃負債之衡量時，對諸如租賃期間之決定將使用後見之明。

#### 本公司為出租人

於過渡時對出租人之租賃將不作任何調整，且自 108 年 1 月 1 日起始適用 IFRS 16。

#### 108 年 1 月 1 日資產、負債及權益之預計影響

	107年12月31日 帳面金額	首次適用 之調整	108年1月1日 調整後 帳面金額
使用權資產	\$ -	\$ 204,898	\$ 204,898
資產影響	\$ -	\$ 204,898	\$ 204,898
租賃負債—流動	\$ -	\$ 68,912	\$ 68,912
租賃負債—非流動	-	135,986	135,986
負債影響	\$ -	\$ 204,898	\$ 204,898
權益影響	\$ -	\$ -	\$ -

## 2. IFRIC 23 「所得稅務處理之不確定性」

IFRIC 23 釐清當存有所得稅務處理之不確定性時，本公司須假設稅務機關將可取具所有相關資料進行審查，若判斷其申報之稅務處理很有可能被稅務機關接受，本公司對於課稅所得、課稅基礎、未使用課稅損失、未使用課稅抵減及稅率之決定必須與申報所得稅時所採用之稅務處理一致。若稅務機關並非很有可能接受申報之稅務處理，本公司須採最可能金額或預期值（應採兩者中較能預測不確定性最終結果之方法）評估。若事實及情況改變，本公司須重評估其判斷與估計。

首次適用 IFRIC 23 時，本公司預計將追溯適用之累積影響數認列於 108 年 1 月 1 日保留盈餘。

除上述影響外，截至本個體財務報告通過發布日止，本公司評估其他準則、解釋之修正將不致對財務狀況與財務績效造成重大影響。

(三) IASB 已發布但尚未經金管會認可並發布生效之 IFRSs

新發布 / 修正 / 修訂準則及解釋	IASB 發布之生效日(註1)
IFRS 3 之修正「業務之定義」	2020 年 1 月 1 日 (註 2)
IFRS 10 及 IAS 28 之修正「投資者與其關聯企業或合資間之資產出售或投入」	未 定
IFRS 17「保險合約」	2021 年 1 月 1 日
IAS 1 及 IAS 8 之修正「重大性之定義」	2020 年 1 月 1 日 (註 3)

註 1：除另註明外，上述新發布 / 修正 / 修訂準則或解釋係於各該日期以後開始之年度期間生效。

註 2：收購日在年度報導期間開始於 2020 年 1 月 1 日以後之企業合併及於前述日期以後發生之資產取得適用此項修正。

註 3：2020 年 1 月 1 日以後開始之年度期間推延適用此項修正。

截至本個體財務報告通過發布日止，本公司仍持續評估上述準則、解釋之修正對財務狀況與財務績效之影響，相關影響待評估完成時予以揭露。

四、重大會計政策之彙總說明

(一) 遵循聲明

本個體財務報告係依照證券發行人財務報告編製準則編製。

(二) 編製基礎

除按公允價值衡量之金融工具外，本個體財務報告係依歷史成本基礎編製。

公允價值衡量依照相關輸入值之可觀察程度及重要性分為第 1 等級至第 3 等級：

1. 第 1 等級輸入值：係指於衡量日可取得之相同資產或負債於活躍市場之報價（未經調整）。
2. 第 2 等級輸入值：係指除第 1 等級之報價外，資產或負債直接（亦即價格）或間接（亦即由價格推導而得）之可觀察輸入值。
3. 第 3 等級輸入值：係指資產或負債之不可觀察之輸入值。

本公司於編製個體財務報告時，對投資子公司採權益法處理。為使本個體財務報告之本年度損益、其他綜合損益及權益與本公司合併財務報告中歸屬於本公司業主之本年度損益、其他綜合損益及權益相同，個體基礎與合併基礎下若干會計處理差異係調整「採用權益法之投資」及「採用權益法之子公司損益份額」。

### (三) 資產與負債區分流動與非流動之標準

流動資產包括：

1. 主要為交易目的而持有之資產；
2. 預期於資產負債表日後 12 個月內實現之資產；及
3. 現金及約當現金（但不包括於資產負債表日後逾 12 個月用以交換或清償負債而受到限制者）。

流動負債包括：

1. 主要為交易目的而持有之負債；
2. 於資產負債表日後 12 個月內到期清償之負債，以及
3. 不能無條件將清償期限遞延至資產負債表日後至少 12 個月之負債。

非屬上述流動資產或流動負債者，係分類為非流動資產或非流動負債。

### (四) 存 貨

存貨主要係原物料。存貨係以成本與淨變現價值孰低衡量，比較成本與淨變現價值時除同類別存貨外係以個別項目為基礎。淨變現價值係指在正常情況下之估計售價減除至完工尚需投入之估計成本及完成出售所需之估計成本後之餘額。存貨成本之計算係採加權平均法。

### (五) 投資子公司

本公司採用權益法處理對子公司之投資。

子公司係指本公司具有控制之個體。

權益法下，投資原始依成本認列，取得日後帳面金額係隨本公司所享有之子公司損益及其他綜合損益份額與利潤分配而增減。此外，針對本公司可享有子公司其他權益之變動係按持股比例認列。

當本公司對子公司所有權權益之變動未導致喪失控制者，係作為權益交易處理。投資帳面金額與所支付或收取對價之公允價值間之差額，係直接認列為權益。

當本公司對子公司之損失份額等於或超過其在該子公司之權益（包括權益法下子公司之帳面金額及實質上屬於本公司對該子公司淨投資組成部分之其他長期權益）時，係繼續按持股比例認列損失。

#### (六) 不動產、廠房及設備

不動產、廠房及設備係以成本認列，後續以成本減除累計折舊後之金額衡量。

不動產、廠房及設備於耐用年限內按直線基礎，對每一重大部分單獨提列折舊。本公司至少於每一年度結束日對估計耐用年限、殘值及折舊方法進行檢視，並推延適用會計估計變動之影響。

不動產、廠房及設備除列時，淨處分價款與該資產帳面金額間之差額係認列於損益。

#### (七) 商 譽

企業合併所取得之商譽係依收購日所認列之商譽金額作為成本，後續以成本減除累計減損損失後之金額衡量。

為減損測試之目的，商譽分攤至本公司預期因該合併綜效而受益之各現金產生單位或現金產生單位群組（簡稱「現金產生單位」）。

受攤商譽之現金產生單位每年（及有跡象顯示該單位可能已減損時）藉由包含商譽之該單位帳面金額與其可回收金額之比較，進行該單位之減損測試。若分攤至現金產生單位之商譽係當年度企業合併所取得，則該單位應於當年度結束前進行減損測試。若受攤商譽之現金產生單位之可回收金額低於其帳面金額，減損損失係先減少該現金產生單位受攤商譽之帳面金額，次就該單位內其他各資產帳面金額之比例減少各該資產帳面金額。任何減損損失直接認列為當期損失。商譽減損損失不得於後續期間迴轉。

處分受攤商譽現金產生單位內之某一營運時，與該被處分營運有關之商譽金額係包含於營運之帳面金額以決定處分損益。

## (八) 無形資產

### 1. 單獨取得

單獨取得之有限耐用年限無形資產原始以成本衡量，後續係以成本減除累計攤銷及累計減損損失後之金額衡量。本公司至少於每一年度結束日對估計耐用年限、殘值及攤銷方法進行檢視。

### 2. 除 列

無形資產除列時，淨處分價款與該資產帳面金額間之差額係認列於當年度損益。

## (九) 有形及無形資產之減損

本公司於每一資產負債表日評估是否有任何跡象顯示有形及無形資產可能已減損。若有任一減損跡象存在，則估計該資產之可回收金額。倘無法估計個別資產之可回收金額，本公司估計該資產所屬現金產生單位之可回收金額。

可回收金額為公允價值減出售成本與其使用價值之較高者。個別資產或現金產生單位之可回收金額若低於其帳面金額時，將該資產或現金產生單位之帳面金額調減至其可回收金額，減損損失係認列於損益。

當減損損失於後續迴轉時，該資產、現金產生單位之帳面金額調增至修訂後之可回收金額，惟增加後之帳面金額以不超過該資產、現金產生單位若未於以前年度認列減損損失時所決定之帳面金額（減除攤銷或折舊）。減損損失之迴轉係認列於損益。

## (十) 金融工具

金融資產與金融負債於本公司成為該工具合約條款之一方時認列於個體資產負債表。

原始認列金融資產與金融負債時，若金融資產或金融負債非屬透過損益按公允價值衡量者，係按公允價值加計直接可歸屬於取得或發行金融資產或金融負債之交易成本衡量。直接可歸屬於取得或發行透過損益按公允價值衡量之金融資產或金融負債之交易成本，則立即認列為損益。

## 1. 金融資產

金融資產之慣例交易係採交易日會計認列及除列。

### (1) 衡量種類

#### 107 年

本公司所持有之金融資產種類為按攤銷後成本衡量之金融資產。

本公司投資金融資產若同時符合下列兩條件，則分類為按攤銷後成本衡量之金融資產：

- A. 係於某經營模式下持有，該模式之目的係持有金融資產以收取合約現金流量；及
- B. 合約條款產生特定日期之現金流量，該等現金流量完全為支付本金及流通在外本金金額之利息。

按攤銷後成本衡量之金融資產（包括現金及約當現金、原始到期日超過 1 年之定期存款、應收帳款及其他應收款）於原始認列後，係以有效利息法決定之總帳面金額減除任何減損損失之攤銷後成本衡量，任何外幣兌換損益則認列於損益。

利息收入係以有效利率乘以金融資產總帳面金額計算。

約當現金包括高度流動性、可隨時轉換成定額現金且價值變動風險甚小之定期存款，係用於滿足短期現金承諾。

#### 106 年

本公司所持有之金融資產種類為透過損益按公允價值衡量之金融資產與放款及應收款。

#### A. 透過損益按公允價值衡量之金融資產

透過損益按公允價值衡量之金融資產包括持有供交易之金融資產。

透過損益按公允價值衡量之金融資產係按公允價值衡量，其再衡量產生之利益或損失（包含該金融資產所



產生之任何股利或利息)係認列於損益。公允價值之決定方式請參閱附註二六。

#### B. 放款及應收款

放款及應收款(包括現金及約當現金、應收帳款與其他應收款)係採用有效利息法按攤銷後成本減除減損損失後之金額衡量,惟短期應收帳款之利息認列不具重大性之情況除外。

約當現金包括高度流動性、可隨時轉換成定額現金且價值變動風險甚小之定期存款,係用於滿足短期現金承諾。

### (2) 金融資產之減損

#### 107 年

本公司於每一資產負債表日按預期信用損失評估按攤銷後成本衡量之金融資產(含應收帳款)之減損損失。

應收帳款均按存續期間預期信用損失認列備抵損失。

預期信用損失係以發生違約之風險作為權重之加權平均信用損失。12個月預期信用損失係代表金融工具於報導日後12個月內可能違約事項所產生之預期信用損失,存續期間預期信用損失則代表金融工具於預期存續期間所有可能違約事項產生之預期信用損失。

所有金融資產之減損損失係藉由備抵帳戶調降其帳面金額。

#### 106 年

除透過損益按公允價值衡量之金融資產外,本公司係於每一資產負債表日評估其他金融資產是否有減損客觀證據,當有客觀證據顯示,因金融資產原始認列後發生之單一或多項事項,致使金融資產之估計未來現金流量受損失者,該金融資產即已發生減損。

按攤銷後成本列報之金融資產,如應收帳款,該資產若經個別評估未有客觀減損證據,另再集體評估減損。應

收款集體存在之客觀減損證據可能包含本公司過去收款經驗、集體超過平均授信期間之延遲付款增加情況，以及與應收款拖欠有關之可觀察全國性或區域性經濟情勢變化。

按攤銷後成本列報之金融資產之減損損失金額係該資產帳面金額與估計未來現金流量按該金融資產原始有效利率折現之現值間之差額。

按攤銷後成本列報之金融資產於後續期間減損損失金額減少，且經客觀判斷該減少與認列減損後發生之事項有關，則先前認列之減損損失直接或藉由調整備抵帳戶予以迴轉認列於損益，惟該迴轉不得使金融資產帳面金額超過若未認列減損情況下於迴轉日應有之攤銷後成本。

其他金融資產客觀減損證據包含發行人或債務人之重大財務困難、違約（例如利息或本金支付之延滯或不償付）、債務人將進入破產或其他財務重整之可能性大增或由於財務困難而使金融資產之活絡市場消失。

所有金融資產之減損損失係直接自金融資產之帳面金額中扣除，惟應收帳款係藉由備抵帳戶調降其帳面金額。當判斷應收帳款無法收回時，係沖銷備抵帳戶。原先已沖銷而後續收回之款項則貸記備抵帳戶。除因應收帳款無法收回而沖銷備抵帳戶外，備抵帳戶帳面金額之變動認列於損益。

### (3) 金融資產之除列

本公司僅於對來自金融資產現金流量之合約權利失效，或已移轉金融資產且該資產所有權之幾乎所有風險及報酬已移轉予其他企業時，始將金融資產除列。

於 106 年（含）以前，於一金融資產整體除列時，其帳面金額與所收取對價加計已認列於其他綜合損益之任何累計利益或損失之總和間之差額係認列於損益。自 107 年起，於一按攤銷後成本衡量之金融資產整體除列時，其帳面金額與所收取對價間之差額係認列於損益。

## 2. 權益工具

本公司發行之權益工具係以取得之價款扣除直接發行成本後之金額認列。

## 3. 金融負債

### (1) 後續衡量

本公司所有金融負債係以有效利息法按攤銷後成本衡量。

### (2) 金融負債之除列

除列金融負債時，其帳面金額與所支付對價（包含任何所移轉之非現金資產或承擔之負債）間之差額認列為損益。

## (十一) 負債準備

認列為負債準備包括租賃合約中特別載明租賃資產於歸還出租人前應維護或復原之合約義務之金額係考量義務之風險及不確定性，而為資產負債表日清償義務所需支出之最佳估計。負債準備係以清償義務之估計現金流量折現值衡量。

## (十二) 收入認列

### 107 年

本公司於客戶合約辨認履約義務後，將交易價格分攤至各履約義務，並於滿足各履約義務時認列收入。

銷貨收入來自餐飲服務及商品之銷售，於客戶購買餐飲及商品時點認列銷貨收入。

### 106 年

收入係按已收或應收對價之公允價值衡量，並扣除估計之客戶退貨、折扣及其他類似之折讓。

#### 1. 商品之銷售

銷售商品係於下列條件完全滿足時認列收入：

- (1) 本公司已將商品所有權之重大風險及報酬移轉予買方；
- (2) 本公司對於已經出售之商品既不持續參與管理，亦未維持有效控制；

- (3) 收入金額能可靠衡量；
- (4) 與交易有關之經濟效益很有可能流入本公司；及
- (5) 與交易有關之已發生或將發生之成本能可靠衡量。

## 2. 利息收入

金融資產之利息收入係於經濟效益很有可能流入本公司，且收入金額能可靠衡量時認列。利息收入係依時間之經過按流通在外本金與所適用之有效利率採應計基礎認列。

## (十三) 租賃

當租賃條款係移轉附屬於資產所有權之幾乎所有風險與報酬予承租人，則將其分類為融資租賃。所有其他租賃則分類為營業租賃。

當本公司為承租人，營業租賃給付係按直線基礎於租賃期間內認列為費用。

## (十四) 員工福利

### 1. 短期員工福利

短期員工福利相關負債係以換取員工服務而預期支付之非折現金額衡量。

### 2. 退職後福利

確定提撥退休計畫之退休金係於員工提供服務期間將應提撥之退休金數額認列為費用。

## (十五) 股份基礎給付協議

員工認股權係按給與日權益工具之公允價值及預期既得之最佳估計數量，於既得期間內以直線基礎認列費用，並同時調整資本公積一員工認股權。若其於給與日立即既得，係於給與日全數認列費用。本公司辦理現金增資保留員工認購，係以確認員工認購股數之日為給與日。

## (十六) 所得稅

所得稅費用係當期所得稅及遞延所得稅之總和。

### 1. 當期所得稅

依我國所得稅法規定計算之未分配盈餘加徵所得稅，係於股東會決議年度認列。

以前年度應付所得稅之調整，列入當期所得稅。

## 2. 遞延所得稅

遞延所得稅係依財務報表帳載資產及負債帳面金額與計算課稅所得之課稅基礎二者所產生之暫時性差異計算。

遞延所得稅負債一般係就所有應課稅暫時性差異予以認列，而遞延所得稅資產則於很有可能具有課稅所得以供可減除暫時性差異之所得稅抵減使用時認列。

遞延所得稅資產之帳面金額於每一資產負債表日予以重新檢視，並針對已不再很有可能具有足夠之課稅所得以供其回收所有或部分資產者，調減帳面金額。原未認列為遞延所得稅資產者，亦於每一資產負債表日予以重新檢視，並在未來很有可能產生課稅所得以供其回收所有或部分資產者，調增帳面金額。

遞延所得稅資產及負債係以預期負債清償或資產實現當期之稅率衡量，該稅率係以資產負債表日已立法或已實質性立法之稅率及稅法為基礎。遞延所得稅負債及資產之衡量係反映本公司於資產負債表日預期回收或清償其資產及負債帳面金額之方式所產生之租稅後果。

## 3. 當期及遞延所得稅

當期及遞延所得稅係認列於損益，惟與認列於其他綜合損益或直接計入權益之項目相關之當期及遞延所得稅係分別認列於其他綜合損益或直接計入權益。

## 五、重大會計判斷、估計及假設不確定性之主要來源

本公司於採用會計政策時，對於不易自其他來源取得相關資訊者，管理階層必須基於歷史經驗及其他攸關之因素作出相關之判斷、估計及假設。實際結果可能與估計有所不同。

管理階層將對估計與基本假設持續檢視。若估計之修正僅影響當期，則於修正當期認列；若會計估計之修正同時影響當期及未來期間，則於修正當期及未來期間認列。

(一) 應收帳款之估計減損 (適用於 107 年)

應收帳款之估計減損係基於本公司對於預期損失率之假設。本公司考量歷史經驗、現時市場情況及前瞻性資訊，以作成假設並選擇減損評估之輸入值。所採用重要假設及輸入值請參閱附註九。若未來實際現金流量少於預期，可能會產生重大減損損失。

(二) 應收帳款之估計減損 (適用於 106 年)

當有客觀證據顯示減損跡象時，本公司考量未來現金流量之估計。減損損失之金額係以該資產之帳面金額及估計未來現金流量(排除尚未發生之未來信用損失)按該金融資產之原始有效利率折現之現值間的差額衡量。若未來實際現金流量少於預期，可能會產生重大減損損失。

六、現金及約當現金

	107年12月31日	106年12月31日
庫存現金及週轉金	\$ 1,303	\$ 1,351
銀行活期存款	105,469	141,690
約當現金		
銀行定期存款	<u>214,700</u>	<u>50,000</u>
	<u>\$321,472</u>	<u>\$193,041</u>

銀行存款於資產負債表日之利率區間如下：

	107年12月31日	106年12月31日
銀行存款	0.005%~1.15%	0.005%~0.6%

七、透過損益按公允價值衡量之金融工具－流動

	107年12月31日	106年12月31日
持有供交易		
非衍生金融資產		
－國內上市(櫃)股票	<u>\$ -</u>	<u>\$ 1,420</u>

八、按攤銷後成本衡量之金融資產－107 年

	107年12月31日
<u>流    動</u>	
國內投資	
原始到期日超過1年之定期存款	<u>\$ 30,000</u>

截至 107 年 12 月 31 日止，原始到期日超過 1 年之定期存款利率區間為年利率 1.15%。

## 九、應收帳款

	<u>107年12月31日</u>	<u>106年12月31日</u>
按攤銷後成本衡量		
總帳面金額	\$112,662	\$ 95,942
減：備抵損失	<u>-</u>	<u>-</u>
	<u>\$112,662</u>	<u>\$ 95,942</u>

### 107 年度

本公司對銷售客戶多採現金收付（或信用卡），除部分據點設立於賣場或百貨進行合作之應收帳款，係以雙方協商後之授信期間為主，平均授信期間為 30 天，對應收帳款不予計息。

為減輕信用風險，本公司已訂定授信及應收帳款管理辦法以確保逾期應收帳款之回收已採取適當行動。此外，本公司於資產負債表日會逐一複核應收帳款之可回收金額以確保無法回收之應收帳款已提列適當減損損失。據此，本公司管理階層認為本公司之信用風險已顯著減少。

本公司採用 IFRS 9 之簡化作法按存續期間預期信用損失認列應收帳款之備抵損失。存續期間預期信用損失係使用準備矩陣計算，其考量客戶過去違約紀錄與現時財務狀況、產業經濟情勢，並同時考量產業展望。因本公司之信用損失歷史經驗顯示，不同客戶群之損失型態並無顯著差異，因此準備矩陣未進一步區分客戶群，僅以應收帳款逾期天數訂定預期信用損失率。

若有證據顯示交易對方面臨嚴重財務困難且本公司無法合理預期可回收金額，本公司直接沖銷相關應收帳款，惟仍會持續追索活動，因追索回收之金額則認列於損益。

本公司依準備矩陣衡量應收帳款之備抵損失如下：

### 107 年 12 月 31 日

	未逾期	逾期 1~60 天	逾期 61~90 天	逾期 超過 90 天	合計
總帳面金額	\$112,328	\$ 334	\$ -	\$ -	\$112,662
備抵損失（存續期間預期 信用損失）	<u>-</u>	<u>-</u>	<u>-</u>	<u>-</u>	<u>-</u>
攤銷後成本	<u>\$112,328</u>	<u>\$ 334</u>	<u>\$ -</u>	<u>\$ -</u>	<u>\$112,662</u>

## 106 年度

本公司於 106 年之授信政策與前述 107 年授信政策相同。於應收帳款之備抵呆帳評估，本公司考量應收帳款自原始授信日至資產負債表日信用品質之任何改變。備抵呆帳係參考交易對方過去拖欠記錄及分析其目前財務狀況，以估計無法回收之金額。

於資產負債表日已逾期但本公司尚未認列備抵呆帳之應收帳款，因其信用品質並未重大改變，本公司管理階層認為仍可回收其金額，本公司對該等應收帳款並未持有任何擔保品或其他信用增強保障。

應收帳款之帳齡分析如下：

	<u>106年12月31日</u>
0~60 天	\$ 94,386
61~90 天	1,536
91~180 天	-
181~365 天	<u>20</u>
合 計	<u>\$ 95,942</u>

以上係以立帳日為基準進行之帳齡分析。

已逾期但未減損應收帳款之帳齡分析如下：

	<u>106年12月31日</u>
61~90 天	\$ 1,536
91~180 天	-
181~365 天	<u>20</u>
合 計	<u>\$ 1,556</u>

以上係以立帳日為基準進行之帳齡分析。

## 十、存 貨

	<u>107年12月31日</u>	<u>106年12月31日</u>
原 物 料	<u>\$ 12,603</u>	<u>\$ 9,560</u>

107 及 106 年度與存貨相關之銷貨成本分別為 492,656 仟元及 412,854 仟元。



## 十一、採用權益法之投資

### 投資子公司

	107年12月31日	106年12月31日
VNT International Co., Ltd.	\$ 2,369	\$ -
都舖股份有限公司	\$ -	\$ -
	所有權權益及表決權百分比	
	107年12月31日	106年12月31日
VNT International Co., Ltd.	51%	-
都舖股份有限公司	-	-

本公司 106 年 9 月 11 日董事會決議收購都舖股份有限公司並取得其 100% 股權。另為整合資源、提升經營效率，本公司 106 年 9 月 28 日董事會決議依企業併購法第 19 條簡易合併規定，吸收合併都舖股份有限公司，合併基準日為 106 年 9 月 30 日。請參閱本公司 107 年度合併財務報告附註二四。

## 十二、不動產、廠房及設備

	餐廳裝潢	廚房設備	辦公設備	運輸設備	其他設備	倉儲設備	合計
<b>成 本</b>							
106年1月1日餘額	\$ 92,841	\$ 27,410	\$ 5,704	\$ -	\$ 806	\$ -	\$126,761
由企業合併所取得	2,172	851	-	-	-	-	3,023
增 添	46,553	10,014	1,228	705	-	5,723	64,223
處 分	( 14,915 )	( 394 )	( 1,112 )	-	( 126 )	-	( 16,547 )
106年12月31日餘額	\$126,651	\$ 37,881	\$ 5,820	\$ 705	\$ 680	\$ 5,723	\$177,460
<b>累計折舊</b>							
106年1月1日餘額	\$ 42,567	\$ 11,402	\$ 2,680	\$ -	\$ 753	\$ -	\$ 57,402
由企業合併所取得	349	197	-	-	-	-	546
折舊費用	27,317	8,025	1,306	137	21	440	37,246
處 分	( 12,630 )	( 270 )	( 1,112 )	-	( 126 )	-	( 14,138 )
106年12月31日餘額	\$ 57,603	\$ 19,354	\$ 2,874	\$ 137	\$ 648	\$ 440	\$ 81,056
106年12月31日淨額	\$ 69,048	\$ 18,527	\$ 2,946	\$ 568	\$ 32	\$ 5,283	\$ 96,404
<b>成 本</b>							
107年1月1日餘額	\$126,651	\$ 37,881	\$ 5,820	\$ 705	\$ 680	\$ 5,723	\$177,460
增 添	39,724	6,095	2,251	-	1,025	226	49,321
處 分	( 8,212 )	( 687 )	( 30 )	-	-	-	( 8,929 )
重分類	( 295 )	30	( 30 )	-	-	295	-
107年12月31日餘額	\$157,868	\$ 43,319	\$ 8,011	\$ 705	\$ 1,705	\$ 6,244	\$217,852
<b>累計折舊</b>							
107年1月1日餘額	\$ 57,603	\$ 19,354	\$ 2,874	\$ 137	\$ 648	\$ 440	\$ 81,056
折舊費用	37,129	9,778	1,684	236	240	1,270	50,337
處 分	( 7,116 )	( 550 )	( 27 )	-	-	-	( 7,693 )
重分類	( 5 )	-	-	-	-	5	-
107年12月31日餘額	\$ 87,611	\$ 28,582	\$ 4,531	\$ 373	\$ 888	\$ 1,715	\$123,700
107年12月31日淨額	\$ 70,257	\$ 14,737	\$ 3,480	\$ 332	\$ 817	\$ 4,529	\$ 94,152

於 107 及 106 年度由於並無任何減損跡象，故本公司並未進行減損評估。

折舊費用係以直線基礎按下列耐用年數計提：

餐廳裝潢	1~5年
廚房設備	2~5年
辦公設備	1~5年
運輸設備	3年
其他設備	2~5年
倉儲設備	3~5年

### 十三、商譽

	107年12月31日	106年12月31日
<u>成本</u>		
年初餘額	\$ 5,820	\$ -
本年度企業合併取得	<u>-</u>	<u>5,820</u>
年底餘額	<u>\$ 5,820</u>	<u>\$ 5,820</u>

本公司於106年9月30日吸收合併都舖股份有限公司，產生有關之商譽5,820仟元，主要係來自預期品牌營業收入成長帶來之效益。請參閱本公司107年度合併財務報告附註二四。

### 十四、其他無形資產

	<u>電腦軟體</u>
<u>成本</u>	
106年1月1日餘額	\$ -
單獨取得	<u>2,035</u>
106年12月31日餘額	<u>\$ 2,035</u>
<u>累計攤銷</u>	
106年1月1日餘額	\$ -
攤銷費用	<u>254</u>
106年12月31日餘額	<u>\$ 254</u>
106年12月31日淨額	<u>\$ 1,781</u>
<u>成本</u>	
107年1月1日及12月31日餘額	<u>\$ 2,035</u>
<u>累計攤銷</u>	
107年1月1日餘額	\$ 254
攤銷費用	<u>419</u>
107年12月31日餘額	<u>\$ 673</u>
107年12月31日淨額	<u>\$ 1,362</u>

攤銷費用係以直線基礎按下列耐用年限計提：

電腦軟體

3~5年

#### 十五、其他應付款

	107年12月31日	106年12月31日
應付薪資及獎金	\$ 39,887	\$ 33,940
應付勞健保費	5,894	4,923
應付營業稅	5,228	4,930
應付退休金	4,192	3,443
其他	11,685	7,067
	<u>\$ 66,886</u>	<u>\$ 54,303</u>

#### 十六、負債準備

本公司向出租人承租營業場所，依租約約定於返還租賃資產時，需回復租賃開始時之原始狀態而應進行相關工程估計所之除役負債準備，變動如下：

	除役負債
107年1月1日餘額	\$ -
本年度新增	<u>1,710</u>
107年12月31日餘額	<u>\$ 1,710</u>

#### 十七、退職後福利計畫

本公司所適用「勞工退休金條例」之退休金制度，係屬政府管理之確定提撥退休計畫，依員工每月薪資6%提撥退休金至勞工保險局之個人專戶。

#### 十八、權益

##### (一) 普通股股本

	107年12月31日	106年12月31日
額定股數(仟股)	<u>30,000</u>	<u>30,000</u>
額定股本	<u>\$300,000</u>	<u>\$300,000</u>
已發行且已收足股款之股數 (仟股)	<u>16,000</u>	<u>7,500</u>
已發行股本	<u>\$160,000</u>	<u>\$ 75,000</u>

本公司股本變動係因盈餘轉增資及現金增資發行新股。

## (二) 資本公積

	107年12月31日	106年12月31日
<u>得用以彌補虧損、發放現金或撥充股本(註)</u>		
股票發行溢價	\$ 88,250	\$ 42,000
<u>僅得用以彌補虧損</u>		
員工認股權	478	478
<u>不得作為任何用途</u>		
員工認股權	1,843	-
	<u>\$ 90,571</u>	<u>\$ 42,478</u>

註：此類資本公積得用以彌補虧損，亦得於公司無虧損時，用以發放現金或撥充股本。

## (三) 保留盈餘及股利政策

依本公司章程之盈餘分配政策規定，年度決算如有盈餘，依法繳納稅捐，彌補累積虧損後，分派盈餘時，應先提列 10% 為法定盈餘公積，但法定盈餘公積已達本公司實收資本額時，得不再提列；其餘再依法令規定或營運必要提列或迴轉特別盈餘公積後，為當年度可分配盈餘，併同以前年度累積之未分配盈餘，作為累積可分配之盈餘，並得酌予保留部分盈餘後，由董事會擬具盈餘分配議案，提請股東會決議分派股東股息紅利。員工及董監事酬勞分派政策，參閱附註二十之(五)員工酬勞及董監事酬勞。

法定盈餘公積應提撥至其餘額達公司實收股本總額時為止。法定盈餘公積得用以彌補虧損。公司無虧損時，法定盈餘公積超過實收股本總額 25% 之部分除得撥充股本外，尚得以現金分配。

本公司於 107 年 4 月 3 日及 106 年 4 月 27 日舉行股東常會，分別決議通過 106 及 105 年度盈餘分配案如下：

	盈 餘 分 配 案		每 股 股 利 ( 元 )	
	106年度	105年度	106年度	105年度
法定盈餘公積	\$ 9,340	\$ 9,248	\$ -	\$ -
現金股利	18,750	86,000	2.5	20.0
股票股利	75,000	21,500	10.0	5.0

另本公司股東常會於 107 年 4 月 3 日決議以資本公積 18,750 仟元發放現金。

盈餘轉增資後實收股本為 150,000 仟元，增資基準日為 107 年 4 月 29 日。107 年 4 月 3 日董事會決議現金增資發行新股 1,000 仟股，每股面額 10 元，並以每股新台幣 75 元溢價發行，增資後實收股本為 160,000 仟元。

107 年 4 月 3 日董事會決議現金增資，保留員工認購部分，經全體員工同意放棄認購。

本公司 108 年 2 月 26 日董事會擬議 107 年度盈餘分配案如下：

	<u>盈餘分配案</u>	<u>每股股利(元)</u>
法定盈餘公積	\$ 11,518	\$ -
現金股利	79,162	4.8
股票股利	24,738	1.5

另本公司董事會於 108 年 2 月 26 日擬議以資本公積 3,298 仟元發放現金。

有關 107 年度之盈餘分配案尚待預計於 108 年 5 月 23 日召開之股東常會決議。

#### 十九、收 入

	<u>107年度</u>	<u>106年度</u>
餐飲收入	\$ 1,104,208	\$ 924,675
其他收入	<u>1,642</u>	<u>1,826</u>
	<u>\$ 1,105,850</u>	<u>\$ 926,501</u>

##### (一) 客戶合約之說明

1. 餐飲收入係本公司之門市係銷售餐飲服務，於客戶購買時認列收入。
2. 其他收入係本公司銷售年節禮盒等商品，於客戶購買時認列收入。

(二) 合約餘額

	107年12月31日	106年12月31日
應收帳款(附註九)	<u>\$112,662</u>	<u>\$ 95,942</u>

二十、繼續營業單位淨利

繼續營業單位淨利係包含以下項目：

(一) 其他收入

	107年度	106年度
利息收入		
銀行存款	\$ 1,358	\$ 507
押金設算息	17	37
其 他	367	986
	<u>\$ 1,742</u>	<u>\$ 1,530</u>

(二) 其他利益及損失

	107年度	106年度
金融資產損失		
強制透過損益按公允價 值衡量之金融資產	\$ 21	\$ -
持有供交易之金融資產	-	( 198)
淨外幣兌換損失	( 34)	-
其他損失	-	( 42)
	<u>(\$ 13)</u>	<u>(\$ 240)</u>

(三) 折舊及攤銷

	107年度	106年度
折舊費用依功能別彙總		
營業成本	\$ 9,778	\$ 8,025
營業費用	40,559	29,221
	<u>\$ 50,337</u>	<u>\$ 37,246</u>
無形資產攤銷費用依功能別 彙總		
管理費用	\$ 419	\$ 254

#### (四) 員工福利費用

	107年度	106年度
短期員工福利	\$335,287	\$290,758
退職後福利 (附註十七)		
確定提撥計畫	15,388	13,445
股份基礎給付		
權益交割	1,843	478
員工福利費用合計	<u>\$352,518</u>	<u>\$304,681</u>
依功能別彙總		
營業成本	\$115,482	\$100,339
營業費用	<u>237,036</u>	<u>204,342</u>
	<u>\$352,518</u>	<u>\$304,681</u>

#### (五) 員工酬勞及董監酬勞

本公司依章程規定係按當年度扣除分派員工及董監酬勞前之稅前利益分別以不低於 0.5% 及不高於 5% 提撥員工酬勞及董監酬勞。107 及 106 年度估列之員工酬勞及董監酬勞分別於 108 年 2 月 26 日及 107 年 2 月 27 日經董事會決議如下：

##### 估列比例

	107年度	106年度
員工酬勞	0.5%	0.5%
董監酬勞	-	-

##### 金額

	107年度			106年度				
	現	金	股	票	現	金	股	票
員工酬勞	\$	718	\$	-	\$	572	\$	-
董監酬勞		-		-		-		-

年度個體財務報告通過發布日後若金額仍有變動，則依會計估計變動處理，於次一年度調整入帳。

106 及 105 年度員工酬勞及董監酬勞之實際配發金額與 106 及 105 年度財務報告之認列金額並無差異。

有關本公司 108 年董事會決議之員工酬勞及董監酬勞資訊，請至台灣證券交易所「公開資訊觀測站」查詢。

## 二一、所得稅

### (一) 認列於損益之所得稅費用主要組成項目

	<u>107年度</u>	<u>106年度</u>
當期所得稅		
本年度產生者	\$ 28,929	\$ 20,196
以前年度之調整	( 545)	896
認列於損益之所得稅費用	<u>\$ 28,384</u>	<u>\$ 21,092</u>

會計所得與所得稅費用之調節如下：

	<u>107年度</u>	<u>106年度</u>
稅前淨利	<u>\$143,561</u>	<u>\$114,491</u>
稅前淨利按法定稅率計算之 所得稅	\$ 28,712	\$ 19,463
稅上不可免除之費損	( 28)	( 6)
未認列之可減除暫時性差異	245	739
以前年度之當期所得稅費用 於本年度之調整	( 545)	896
未分配盈餘加徵	-	-
認列於損益之所得稅費用	<u>\$ 28,384</u>	<u>\$ 21,092</u>

本公司於 106 年所適用之稅率為 17%。107 年 2 月修正後中華民國所得稅法將營利事業所得稅稅率由 17% 調整為 20%，並自 107 年度施行。此外，107 年度未分配盈餘所適用之稅率將由 10% 調降為 5%。

由於 108 年度股東會盈餘分配情形尚具不確定性，故 107 年度未分配盈餘加徵 5% 所得稅之潛在所得稅後果尚無法可靠決定。

### (二) 本期所得稅負債

	<u>107年12月31日</u>	<u>106年12月31日</u>
本期所得稅負債		
應付所得稅	<u>\$ 19,227</u>	<u>\$ 9,542</u>

### (三) 所得稅核定情形

本公司截至 105 年度止之營利事業所得稅結算申報案件，業經稅捐稽徵機關核定。



## 二二、每股盈餘

單位：每股元

	107年度	106年度
基本每股盈餘	<u>\$ 7.36</u>	<u>\$ 7.24</u>
稀釋每股盈餘	<u>\$ 7.20</u>	<u>\$ 7.23</u>

計算每股盈餘時，無償配股之影響業已追溯調整，該無償配股基準日訂於107年4月29日。因追溯調整，106年1月1日至12月31日基本及稀釋每股盈餘變動如下：

單位：每股元

	追 溯 調 整 前	追 溯 調 整 後
基本每股盈餘	<u>\$ 14.47</u>	<u>\$ 7.24</u>
稀釋每股盈餘	<u>\$ 14.44</u>	<u>\$ 7.23</u>

用以計算每股盈餘之盈餘及普通股加權平均股數如下：

### 本年度淨利

	107年度	106年度
本年度淨利	<u>\$115,177</u>	<u>\$ 93,399</u>
用以計算基本及稀釋每股盈餘之淨利	<u>\$115,177</u>	<u>\$ 93,399</u>

### 股 數

單位：仟股

	107年度	106年度
用以計算基本每股盈餘之普通股加權平均股數	15,644	12,900
具稀釋作用潛在普通股之影響：		
員工認股權	328	-
員工酬勞	<u>9</u>	<u>15</u>
用以計算稀釋每股盈餘之普通股加權平均股數	<u>15,981</u>	<u>12,915</u>

若本公司得選擇以股票或現金發放員工酬勞，則計算稀釋每股盈餘時，假設員工酬勞將採發放股票方式，並於該潛在普通股具有稀釋作用時計入加權平均流通在外股數，以計算稀釋每股盈餘。於次年度決議員工酬勞發放股數前計算稀釋每股盈餘時，亦繼續考量該等潛在普通股之稀釋作用。

### 二三、股份基礎給付協議

本公司於 106 年 11 月現金增資發行新股，保留 843 仟股作為員工認購。前述員工認股權於給與日時已全數既得。

本公司於 107 年 1 月給與員工認股權 2,000 單位，每一單位可認購普通股一仟股，故該項認股權憑證而需發行之普通股新股總數為 2,000 仟股。給與對象為本公司之全職員工。認股權人自被授予員工認股權憑證之日後依員工認股權辦法行使認股權利，認股權證之存續期間為 5 年（分次發行日各自起算）。認股權行使價格不得低於最近期經會計師查核簽證或核閱之財務報告每股淨值。

員工認股權之資料彙總如下：

員工認股權	107年度		106年度	
	單位(仟)	加權平均 執行價格 (元)	單位(仟)	加權平均 執行價格 (元)
年初流通在外	-	\$ -	-	\$ -
本年度給與	2,000	80.0	843	50.0
本年度執行	-	-	(843)	50.0
年底流通在外	<u>2,000</u>	80.0	<u>-</u>	
年底可執行	<u>-</u>		<u>-</u>	

上述現金增資員工認股權之給與日分別為 107 年 1 月 5 日及 106 年 12 月 21 日，均使用 Black-Scholes 評價模式，評價模式所採用之輸入值如下：

	107年1月5日	106年12月21日
給與日股價(元/股)	50.0 元	50.0 元
執行價格(元/股)	80.0 元	50.0 元
預期波動率	22.21%	22.18%
存續期間	5 年	0.0164 年
預期股利率	-	-
無風險利率	0.08%	0.08%

預期波動率係採與本公司相似之類比公司歷史股價資訊為基礎計算。

本公司 107 及 106 年度認列之酬勞成本分別為 1,843 仟元及 478 仟元。

#### 二四、營業租賃協議

本公司以營業租賃方式向非關係人承租餐廳及辦公室，租期於 112 年 5 月前陸續到期。於租賃期間終止時，本公司對相關租賃並無優惠承購權。

不可取消營業租賃之未來最低租賃給付總額如下：

	<u>107年12月31日</u>	<u>106年12月31日</u>
不超過1年	\$ 74,384	\$ 48,648
1~5年	<u>142,298</u>	<u>62,140</u>
	<u>\$216,682</u>	<u>\$110,788</u>

認列於損益之租賃給付如下：

	<u>107年度</u>	<u>106年度</u>
最低租賃給付	<u>\$133,101</u>	<u>\$105,694</u>

#### 二五、資本風險管理

本公司進行資本管理以確保能夠於繼續經營之前提下，藉由將債務及權益餘額最適化，以使股東報酬極大化。本公司之整體策略並無變化。

本公司資本結構係由權益（即股本、資本公積及保留盈餘）組成。本公司不須遵守其他外部資本規定。

本公司主要管理階層定期重新檢視本公司資本結構，其檢視內容包括考量各類資本之成本及相關風險。本公司依據主要管理階層之建議，將藉由支付股利、發行新股、買回股份及發行新債或償付舊債等方式平衡其整體資本結構。

#### 二六、金融工具

##### (一) 公允價值資訊－非按公允價值衡量之金融工具

本公司管理階層認為非按公允價值衡量之金融資產及金融負債之帳面金額趨近其公允價值。

(二) 公允價值資訊－以重複性基礎按公允價值衡量之金融工具

106年12月31日

	第 1 等 級	第 2 等 級	第 3 等 級	合 計
透過損益按公允價值衡 量之金融資產				
持有供交易之非衍生金 融資產	\$ 1,420	\$ -	\$ -	\$ 1,420

(三) 金融工具之種類

	107年12月31日	106年12月31日
<u>金融資產</u>		
透過損益按公允價值衡量之 金融資產		
持有供交易	\$ -	\$ 1,420
按攤銷後成本衡量之金融資 產		
現金及約當現金	321,472	-
原始到期日超過1年之定 期存款	30,000	-
應收帳款	112,662	-
放款及應收款		
現金及約當現金	-	193,041
應收帳款	-	95,942
<u>金融負債</u>		
按攤銷後成本衡量之金融負 債		
應付帳款	55,082	44,725
應付帳款－關係人	3,030	2,233
其他應付款	66,886	54,303
應付設備款	2,003	11,152

(四) 財務風險管理目的與政策

本公司之財務管理部門係為各業務單位提供服務，統籌協調進入國內金融市場操作，藉由依照風險程度與廣度分析暴險之內部風險報告監督及管理本公司營運有關之財務風險。該等風險包括市場風險（包含利率風險）、信用風險及流動性風險。

## 1. 市場風險

本公司之營運活動使本公司承擔之主要財務風險為利率變動風險（參閱下述(1)）。

本公司有關金融工具市場風險之暴險及其對該等暴險之管理與衡量方式並無改變。

### (1) 利率風險

本公司於資產負債表日受利率暴險之金融資產帳面金額如下：

	107年12月31日	106年12月31日
具公允價值利率風險		
—金融資產	\$244,700	\$ 50,000
具現金流量利率風險		
—金融資產	105,469	141,690

### 敏感度分析

下列敏感度分析係依非衍生工具於資產負債表日之利率暴險而決定。對於浮動利率資產，其分析方式係假設資產負債表日流通在外之資產金額於報導期間皆流通在外。

若年利率增加 0.1%，在所有其他變數維持不變之情況下，本公司 107 及 106 年度之稅前淨利將分別增加 105 仟元及 142 仟元。

## 2. 信用風險

信用風險係指交易對方拖欠合約義務而造成本公司財務損失之風險。截至資產負債表日，本公司可能因交易對方未履行義務造成財務損失之最大信用風險暴險主要係來自於資產負債表所認列之金融資產帳面金額。

為減輕信用風險，本公司已訂定授信及應收帳款管理辦法以確保逾期應收款項之回收已採取適當行動。此外，本公司於資產負債表日會逐一複核應收款項之可回收金額以確保無法回收之應收款項已提列適當減損損失。據此，本公司管理階層認為本公司之信用風險已顯著減少。

應收帳款之對象涵蓋眾多客戶。本公司持續地針對應收帳款客戶之財務狀況進行評估。

本公司並無任何單一交易對方或任何一組具相似特性之交易對方有重大的信用暴險。

### 3. 流動性風險

本公司係透過管理及維持足夠部位之現金及約當現金以支應營運並減輕現金流量波動之影響。

非衍生金融負債到期分析係依照約定之還款日編製。

#### 107 年 12 月 31 日

	<u>3 個月以下</u>	<u>3 個月至 1 年</u>	<u>1 年 以 上</u>
<u>非衍生金融負債</u>			
無附息負債	\$ <u>127,001</u>	\$ <u>-</u>	\$ <u>-</u>

#### 106 年 12 月 31 日

	<u>3 個月以下</u>	<u>3 個月至 1 年</u>	<u>1 年 以 上</u>
<u>非衍生金融負債</u>			
無附息負債	\$ <u>112,413</u>	\$ <u>-</u>	\$ <u>-</u>

## 二七、關係人交易

除已於其他附註揭露外，本公司與關係人間之交易如下：

### (一) 關係人名稱及其關係

<u>關 係 人 名 稱</u>	<u>與 本 公 司 之 關 係</u>
天鵬食品股份有限公司	實質關係人
青森農產有限公司	實質關係人
都舖股份有限公司	實質關係人
豆康有限公司	實質關係人
吳 柏 勳	管理階層
黃 俊 卿	管理階層
巫 諾 文	實質關係人
巫張淑賀	實質關係人
張 育 慈	實質關係人

註：本公司 106 年 9 月 11 日董事會決議收購都舖股份有限公司，取得其 100% 股權，另於 106 年 9 月 28 日董事會決議依企業併購法第 19 條簡易合併規定，吸收合併都舖股份有限公司，合併基

準日為 106 年 9 月 30 日。故其 106 年 9 月 11 日前為實質關係人，106 年 9 月 11 日至 106 年 9 月 30 日為子公司。

(二) 營業收入

關係人類別 / 名稱	107年度	106年度
實質關係人	\$ -	\$ 732
子公司	-	305
	<u>\$ -</u>	<u>\$ 1,037</u>

本公司與關係人之營業收入因無相關同類交易可循，係依合約約定計價；付款期間與其他非關係人相當。

(三) 進 貨

關係人類別 / 名稱	107年度	106年度
實質關係人		
青森農產有限公司	\$ -	\$ 40,296
其他	16,631	12,786
	<u>\$ 16,631</u>	<u>\$ 53,082</u>

本公司與關係人之進貨價格因無相關同類交易可循，係依合約約定計價；付款期間與其他非關係人相當。

(四) 加工費

帳 列 項 目	關係人類別 / 名稱	107年度	106年度
營業成本	實質關係人	<u>\$ 1,041</u>	<u>\$ 645</u>

主係本公司委託關係人從事食品加工交易及其他零星費用，因未委託其他廠商加工相同類型之食品，故無相關同類交易可循，係依合約約定計價；付款期間與其他非關係人相當。

(五) 支援服務費

帳 列 項 目	關係人類別 / 名稱	107年度	106年度
管理費用	實質關係人	<u>\$ 4,241</u>	<u>\$ 2,382</u>

主係支付關係人支援倉儲管理之費用，相關價格按雙方議定，並無其他適當交易對象可供比較。

(六) 租金支出

帳 列 項 目	關係人類別／名稱	107年度	106年度
管理費用	實質關係人	<u>\$ 1,200</u>	<u>\$ 700</u>

主係支付關係人倉儲租賃之費用，相關價格按雙方議定，並無其他適當交易對象可供比較。

(七) 其他收入

帳 列 項 目	關係人類別／名稱	107年度	106年度
其他收入	管理階層	\$ -	\$ 550
	實質關係人	-	24
		<u>\$ -</u>	<u>\$ 574</u>

(八) 應付關係人款項

帳 列 項 目	關係人類別／名稱	107年度	106年度
應付帳款－關係人	實質關係人	<u>\$ 3,030</u>	<u>\$ 2,233</u>
其他應付款	實質關係人	<u>\$ 643</u>	<u>\$ 939</u>

(九) 取得子公司

關係人類別／名稱	交易股數	交易標的	支付價款
管理階層			
黃俊卿	10,000	有價證券	\$ 2,000
實質關係人			
巫諾文	10,000	有價證券	2,000
巫張淑賀	15,000	有價證券	3,000
張育慈	15,000	有價證券	3,000
			<u>\$ 10,000</u>

本公司 106 年度向關係人取得有價證券之交易，因無相關同類交易可循，其交易條件係依合約約定。

(十) 主要管理階層薪酬

	107年度	106年度
短期員工福利	<u>\$ 11,544</u>	<u>\$ 10,912</u>

董事及其他主要管理階層之薪酬係依照個人績效及市場趨勢決定。



## 二八、附註揭露事項

### (一)重大交易事項及(二)轉投資事業相關資訊：

1. 資金貸與他人：無。
2. 為他人背書保證：無。
3. 期末持有有價證券情形（不包含投資子公司）：無。
4. 累積買進或賣出同一有價證券之金額達新臺幣 3 億元或實收資本額 20% 以上：無。
5. 取得不動產之金額達新臺幣 3 億元或實收資本額 20% 以上：無。
6. 處分不動產之金額達新臺幣 3 億元或實收資本額 20% 以上：無。
7. 與關係人進、銷貨之金額達新臺幣 1 億元或實收資本額 20% 以上：無。
8. 應收關係人款項達新臺幣 1 億元或實收資本額 20% 以上：無。
9. 從事衍生工具交易：無。
10. 被投資公司資訊：附表一。

### (三)大陸投資資訊：

1. 大陸被投資公司名稱、主要營業項目、實收資本額、投資方式、資金匯出入情形、持股比例、本期損益及認列之投資損益、期末投資帳面金額、已匯回投資損益及赴大陸地區投資限額：無。
2. 與大陸被投資公司直接或間接經由第三地區所發生下列之重大交易事項，及其價格、付款條件、未實現損益：無。

豆府股份有限公司  
 被投資公司資訊、所在地區...等相關資訊  
 民國 107 年度

附表一

單位：除另予註明者外  
 ，為新台幣仟元

投資公司名稱	被投資公司名稱	所在地區	主要營業項目	原 本 期 期 末 金 額	投 資 金 額	期 末 底 股 數 ( 仟 股 )	未 持 有 被 投 資 公 司 本 期 損 益	持 帳 面 金 額	本 期 認 列 之 損 益	備 註
本公司	VNT International Co., Ltd.	薩摩亞	轉投資業務	\$ 2,369	\$ -	77	\$ 2,369	51%	\$ -	-

豆府股份有限公司



董事長：吳柏勳



